EL DIARIO PALENTINO

EL DIA DE PALENCIA

Fundado en 1882 y 1890
N.º REFUNDIDO 5.111

TELEFONOS
1526 IMPRENTA
1353 REDACCIÓN
2006 ADMINISTRACIÓN

DIRECCIONES
DIRECCIÓN Y TALLERES: MAYOR, 147-151
APARTADO DE CORREOS, 17

JUEVES 21 FEBRERO 1957

EDICION SIETE TARDE
UNA peseta

Nueva organización política en Argentina

Buenos Aires, 21. — El periódico «Azul y Blanco», anuncia que ha quedado concertada la fusión entre los «centros populares», organización política dirigida por Mario Amadeo, ex ministro de Asuntos Exteriores del Gobierno Lonardi, y el partido cristiano-laborista.

La nueva organización estará dirigida por el abogado Bonifacini Lastra y prosiguen las gestiones para que se integre en ella el partido de la unión popular, con lo que se conseguiría la formación de un frente católico-nacionalista. — Efe.

El oleoducto Rota-Zaragoza es el más moderno de Europa

Paris, 21. — El oleoducto construido en España entre Rota y Zaragoza, es el más moderno de Europa, afirma el diario de París «La Croix». El periódico dedica grandes elogios a «esa obra colosal que representa una gran contribución a la expansión de la economía española, que fortalece también decisivamente la potencia militar de la península.—

Así quedó el coche después del accidente de los Delegados de Trabajo en Estados Unidos

Después del trágico accidente sufrido en un paso a nivel, este es el estado en que quedó el automóvil, en el que viajaban por Estados Unidos los delegados españoles de Trabajo de Valencia y Valladolid y un inspector Laboral perteneciente a La Coruña. Como ya saben nuestros lectores, los dos primeros, señores Ojea y Orejas, resultaron muertos. Sus restos mortales serán trasladados a España en los próximes dias.—(Foto Cifra).

DISCURSO DE EISENHOWER

LAS NACIONES UNIDAS DEBEN PRESIONAR SOBRE ISRAEL

Para que cumplan las resoluciones sobre retirada de tropas

El momento actual es grave

La invasión armada y la ocupación de otro país no son "medios pacíficos"

Wáshington (Urgente), 21.—El presidente Eisenhower ha declarado, en su discurso por radio y televisión a la nación, que a las Naciones Unidas no les queda otra elección que presionar sobre Israel para que cumpla las resoluciones de la Organización mundial relativas a la retirada de las tropas judías de territorio egipcio.

«No creo —dijo el presidente— que se deba ignorar la falta de Israel, porque las Naciones Unidas no han podido llevar a cabo efectivamente sus resoluciones condenatorias de la Unión Soviética por su intervención armada contra el pueblo de Hungría. Quizá en este caso sea conveniente aplicar el proverbio de que «dos errores no hacen un acierto».

El presidente hizo constar que no se puede comparar a Israel con la Unión Soviética, ya que Israel tiene un sentido de los valores morales y una fe religiosa. «Debemos esperar y esperamos —prosiguió— de los pueblos del mundo libre, una contribución al orden mundial que, desgraciadamente, no podemos esperar de una nación controlada por déspotas ateos». Añadió que no se debe suponer si Israel se retira de territorio egipcio, Egipto impedirá que los barcos israelíes utilicen el Canal de Suez y el Golfo de Aqaba. «Si, por desgracia, Egipto, después de la retirada israelí viola el acuerdo de armisticio u otras obligaciones internacionales, entonces su actitud deberá ser considerada con toda firmeza por parte de las Naciones Unidas».

«El momento actual es grave —agregó—, pero tenemos la esperanza de que la razón y la justicia prevalecerán. Cuando Israel complete su retirada se habrá apartado el obstáculo principal hacia un progreso posterior. Una vez que este obstáculo desaparezca, las Naciones Unidas tendrán que encargarse de tareas serias y creativas. Debe ser respetado el derecho de Israel a la existencia nacional y a su desarrollo interno. Tendrán que ser estudiadas con todo detalle y cuidado, medidas complicadas que aseguren la utilización internacional colectiva del Canal de Suez. También deberá ser resuelto el problema de los refugiados árabes. Debemos estar seguros y ciertos que todo el Oriente Medio permanece libre de la agresión y de la infiltración».

El presidente Eisenhower prosiguió de la forma siguiente: «No podemos considerar que la invasión armada y la ocupación de otro país, constituyen «medios pacíficos» o medios propios de acuerdo con la justicia y de conformidad con el derecho internacional. Creemos, sin embargo, que cuando desaparezca el actual acto de agresión y amenaza para la paz, se deben realizar grandes esfuerzos por parte de las Naciones Unidas y de sus miembros para asegurar la justicia y el resplandecimiento del derecho internacional»

Eisenhower se refirió a continuación a los problemas con los que se enfrentan las Naciones Unidas al intentar obtener el cumplimiento de sus resoluciones acerca de la cuestión de la retirada israelí.

«Si la Organización mundial no hace nada —dijo—, si acepta que los demás ignoren sus repetidas resoluciones para la retirada de las fuerzas invasoras, entonces, tendrá que admitir su fracaso».

«Ese fracaso constituiría un impacto directo a la autoridad y a la influencia de las Naciones Unidas en el mundo y a las esperanzas que la humanidad ha colocado en la ONU. Ese fracaso sería dañino a largo plazo para el mismo Israel. Pondría en peligro la consecución de soluciones pacíficas de los problemas del Oriente Medio. Las Naciones Unidas no deben fracasar. Creo que en interés de la paz, las Naciones Unidas no tienen otra elección que presionar sobre Israel para que cumpla las resoluciones relativas a la retirada de sus tropas».

El presidente manifestó que la petición por parte de Israel de garantías firmes, como condición para la retirada, plantea «una cuestión básica de principios».

«Si accedemos a su petición —prosiguió—significará que el ataque armado puede triunfar en favor del atacante, y entonces me temo que habremos dado marcha atrás al orden internacional. Y habremos aprobado el empleo de la fuerza como medio de arreglar las diferencias internacionales y de obtener ventajas nacionales. Si las Naciones Unidas admiten una vez que las disputas internacionales pueden ser arregladas utilizando la fuerza, entonces habremos destruído la fundación misma de la Organización y nuestras mejores esperanzas de establecer un orden mundial verdadero. Eso sería un desastre para todos nosotros».

«Sería desleal a los principios por los que me habéis escogido como jefe ejecutivo de esta nación, si pusiera la influencia de los Estados Unidos a favor de la proposición de que a una nación que invade otra debe permitírsele imponer condiciones para su retirada».

El presidente rindió tributo a Gran Bretaña y Francia por retirar sus tropas de Egipto de acuerdo con la resolución de las Naciones Unidas. «Quiero elogiar —dijo— la sabiduría de nuestros amigos y aliados. Ellos hicieron una contribución inmensa al concierto mundial. También obligaron a otras naciones a seguir su ejemplo.—Efe.

Colaboradores de DIARIO-DIA

LA COMPARACION

Por ABEL BONNARD

Fué siempre una necesidad para el hombre comparar el tiempo en que vive con el inmediatamente anterior. Pero hoy, la diferencia entre uno y otro es tan grande que la comparación se establece por sí misma.

Lo que caracteriza el cambio actual es que no es debido a impulsos de orden espiritual o moral, ni a anhelos del alma, sino a la acción de elementos materiales, de tan abrumadora potencia, que los inventos del hombre mismo se vuelven contra él, imponiéndole un tipo de vida del que no podrá sustraerse.

Bien sentado ésto, hemos de reconocer que las comparaciones entre dos tiempos distintos, aunque estos tiempos tengan lindes comunes, pues si las épocas de crisis y de trastornos como la nuestra, son espectaculares, las sociedades tranquilas en cambio, se fueron sin confiarnos el secreto de su dulzura, permitiéndonos solo ver a distancia unos modos de vivir monótonos, llevándose su perfume. Un punto, sin embargo, nos parece cierto: a causa de todas las conmociones que padecemos envidiamos al mundo de ayer la estabilidad que era su característica, a pesar de las fluctuaciones de la política que no alteraban el desenvolvimiento de la vida social. Esta nostalgia, es un sentimiento nuevo en la psicología del hombre moderno.

Nosotros deseamos la estabilidad sin haberla gozado, en tanto que el hombre del siglo XIX la gozaba sin desearla, pues se le había metido en la cabeza, en forma de una ilusión irresistible, el ansia del progreso.

El hombre decimonónico, se engañó por completo sobre el sentido de esa gran palabra, pues creyó que el progreso, debería ser colectivo y automático, sin que cada individuo tuviese que hacer nada por su propia mejora, cuando en realidad, el verdadero y único perfeccionamiento, ha sido siempre el que cada uno de nosotros obtiene por su esfuerzo. Este perfeccionamiento es precisamente el que exige una cierta estabilidad general en el tiempo de los ferrocarriles, las gentes se imaginaban que podrían ser llevados como en los trenes, hacia un bienestar garantizado. Todo el mundo en aquel tiempo, tanto los pobres como los ricos, montaron en aquellos años en el tren del Progreso, instalándose los ricos cómodamente en los departamentos de primera; los menos ricos, en segunda y los pobres amontonados en los de tercera. Pero todos acariciaban la ilusión de que se les llevaba, a toda velocidad, a un estado feliz que por otra parte nadie sabía definir con exactitud. Era creencia unánime que la Ciencia, en virtud de su propio desarrollo, traería a la tierra la nueva edad de oro. Pero contrariamente a lo supuesto, si bien es verdad que el desarrollo científico ha dado lugar a ciertas mejoras, principalmente en el ejercicio de la medicina y la cirugía, mejoras que nadie puede discutir ni negar, no es menos cierto que ese progreso nos ha traído invenciones monstruosas que amenazan destruir la vida en la tierra; y aun, las mismas de carácter benigno, y al parecer utilitario, al interferirse en nuestra existencia, la han desposeído de una gran cantidad de modestos goces. Cabe pues preguntar: ¿Dónde está el Progreso?

Cierto que esta sociedad que dejamos a nuestra espalda, tenía como todas las cosas humanas sus imperfecciones, sus injusticias, sus deformidades, y sin embargo, muchas almas buenas encontraron en ella su abrigo, aun viviendo en condiciones humildes. La presencia mágica del oro, la más evidente y honesta de la plata, presidían el juego leal de las transacciones, y el valor de la moneda era tan firme que aun las piezas de cobre de pocos céntimos, constituían una limosna no desdeñable.

La vida abundaba en personajes de varia índole, desde aquellos plácidos notables que daban en sus casas bellas lecturas, conversaban con sus amigos, o saboreaban voluptuosamente un cigarro habano, hasta esos seres originales, cuyo carácter bullicioso animaba con sus atrevimientos la tranquilidad de las costumbres. Las distancias geográficas tenían todavía importancia, y aminoraban el dramatismo de ciertos acontecimientos. Lo que ocurría muy lejos, afectaba poco a quien se enteraba a distancia, y ningún hombre de opuesto hemisferio, se sentía amenazado por lo que sucedía en sus antípodas. ¡Oh pasado de labores honestas, de danzas virtuosas, de alegres y locas canciones! Pasado en que el momento del goce podía florecer como una amapola, sin ser enseguida segado por la prisa; y en el que la radio no entraba en las casas para ahogar la paz interior con la vida externa; y en el que las cabezas de los padres y de los niños, estaban alumbradas durante la noche, como los planetas por el sol central, por una lámpara. Pasado en que el silencio nocturno solo era roto por el rasguear de una guitarra, cuya música caía como una lluvia de gruesas gotas, en la sombra de una calleja.

Esta comparación entre dos épocas, tiene su melancolía, su poesía y su dulzura, puesto que al establecerla, nos ponemos imaginativamente en posesión de un pasado que perdemos de hecho. Pero esto durará esa posesión un momento, pues quedan muy pocas gentes para establecer la comparación ya que la mayor parte de los seres vivos de hoy, pertenecen al mundo nuevo, y antes de mucho, ignorarán que ha existido otro.

La agitación continua que es hoy penosa al padre, parecerá necesaria al hijo. El padre puede sufrir los efectos del ruido invasor que impide los trabajos y el ocio, el pensamiento y la ensoñación, pero el hijo, necesita ese mismo ruido de tal modo que se sirve de él para aventar el tedio. Hace al efecto funcionar con toda intensidad la radio, aunque no la preste atención, pues existe un alcoholismo de ruidos, como lo hay de la velocidad; y al de los dos es esclavo el hombre moderno.

En estas grandes oposiciones entre dos edades del mundo, es la juventud la que asegura el paso rápido y de la una a la otra. La juventud corre hacia las novedades e invade todas las formas de la vida que se le ofrecen, lo que es muy natural. Necesita creer por instinto que ella inaugura un mundo inédito, y que está destinada a vivir como nadie vivió.

Sin embargo, se puede pensar que le hubiera valido más que una tradición acompañase a la novedad. Es muy dulce heredar un bello pasado cuando se entra en un gran porvenir.

Exclusivo para EL DIARIO PALENTINO-EL DIA DE PALENCIA
(Prohibida la reproducción)

Los ojos más bonitos del mundo ya se han cerrado para siempre

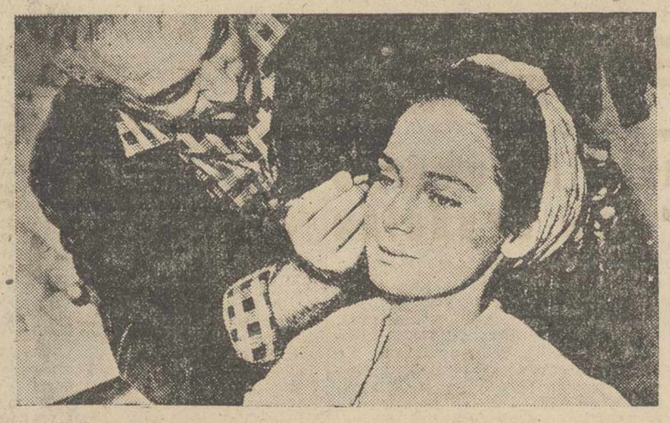

Marta Toren, la famosa actriz sueca del cine, acaba de fallecer, víctima de una hemorragia cerebral, en un hospital de Estocolmo. Sus ojos habían sido calificados unánimemente como los más bonitos del mundo. Hace un año que vino a Madrid para trabajar en «Carta a Sara», que se rodó en Barcelona. En la fotografía aparece en Milán preparándose para actuar en una película sobre la vida del músico Puccini.

(Foto Cifra)

Mac Millan obsequia al Príncipe del Iraq

Londres, 21. — (Madrugada). — El primer ministro, Harold MacMillan, ha ofrecido anoche una comida en honor del príncipe heredero del Iraq, Abdul Illah, que llegó a Londres el pasado sábado en visita privada de una semana de duración.

Asistieron también a la comida el canciller del Exchequer, Peter Thorneycroft; el jefe de la oposición laborista, Hugh Gaitskell.

Cobayas humanos

Voluntarios para inocularse cáncer en la penitenciaría DE OHIO

COLUMBUS (OHIO). — Dos presos de la Penitenciaría del Estado de Ohio, voluntarios en inocularse los gérmenes de la terrible enfermedad del cáncer para ayudar a los médicos en sus investigaciones contra el mal, comparan los primeros síntomas en su piel después de inyectarse los gérmenes malignos

(Foto Cifra)

Así se informa a los lectores

A pesar de que ellos, los ingleses, dicen que son serios

Londres, 21. — La revista comercial «The New Business», en su sección de información comercial del extranjero de su último número habla de la «grave situación del comercio en España». Dice que «las ventas son casi nulas y que el Gobierno, para evitar quiebras y fomentar las ventas ha instituído obligatoriamente días de regalos familiares, como el Día de la Madre, Día del Padre y Día de los Abuelos».

Como ejemplo de la presión oficial en este sentido, al final de la información se relata el «Día de San Valentín», en las diferentes provincias españolas. «En Sevilla—dice—se dictaron normas el día anterior y se pasaron circulares obligando a los novios a comprar algún obsequio a sus prometidas. Por la tarde se obligó a los novios a ir a la reja de las novias a las siete en punto de la tarde. Durante una hora, las rejas de Sevilla estuvieron ocupadas por hombres que, acompañados de una guitarra, entonaron fandanguillos a sus novias. En contraposición, las mujeres correspondieron regalando platos de natillas y otros alimentos a sus enamorados. Por este sistema, el comercio sevillano logró salvar momentáneamente el bache económico». —Efe.

Un gran cerebro electrónico

Será instalado en la Escuela de Ingenieros industriales de Bilbao

Bilbao, 21. — La Escuela de Ingenieros Industriales gestiona la instalación de un gran cerebro electrónico, en primer lugar, para conseguir futuros técnicos de la Ciencia electrónica y, después para resolver complicados problemas de sistemas de fabricación que, de otro modo, costaría varios años de cálculos y de estudios.

El director de dicha Escuela, señor Torrontegui, ha manifestado a este respecto, que las Escuelas de Ingenieros son los centros más adecuados para la instalación de estos cerebros electrónicos, debiendo citarse en primer lugar, la Escuela de Bilbao, por figurar la industria vizcaína a la cabeza del panorama industrial español, y ser campo de acción del que han de partir las primeras necesidades de apropiación de los nuevos métodos. Se confía en que varias empresas vizcaínas se interesarán en el uso del citado cerebro electrónico, y de esta manera se podrá fácilmente mantener el alquiler del mismo, que actualmente se cotiza a casi un millón de pesetas al año, aunque dado el interés docente que se persigue, se admite como probable que esta cifra podrá ser rebajada.—Cifra.

Eden en Auckland

Auckland, 21.—Sir Anthony Eden ha llegado hoy a esta ciudad a bordo del transatlántico «Ragitata» para iniciar sus vacaciones en Nueva Zelanda.

Al descender del buque manifestó a los periodistas que, debido a un poco de fiebre que tuvo durante el viaje, está algo débil, por lo que se ve forzado a caminar con la ayuda de un bastón, pero que se encuentra mejor.

RUSIA APOYA A LA INDIA

Por 80 vez utilizó el veto, oponiéndose a la propuesta pakistaní

Responderemos con la fuerza si tratan de arrebatarnos Cachemira-dice Crisna Menon

Sede de las Naciones Unidas, 21.—En el debate celebrado en el Consejo de Seguridad sobre Cachemira, Rusia apoyó a la India y objetó los párrafos preliminares de la resolución occidental, que tomaba nota de la propuesta pakistaní para enviar unas fuerzas de emergencia de las Naciones Unidas, que ayudasen a la desmilitarización del territorio como prólogo para la celebración de un plebiscito, que determinaría a qué país se uniría el Estado.

Como ha sido anunciado, la URSS utilizó por 80 vez su veto en el Consejo de Seguridad. Inmediatamente después de producirse el veto ruso, Estados Unidos, Gran Bretaña y Australia, sometieron al Consejo una nueva resolución que repetía las proposiciones que, en su opinión, contribuirían a encontrar un arreglo en la disputa de Cachemira. El delegado soviético volvió a respaldar la posición india, de que Cachemira es ahora parte integrante de la India y que ninguna disputa acerca de la soberanía en el territorio es válida.

Sin embargo, Sobolef manifestó que reconocía la existencia de una disputa a lo largo de las fronteras del Pakistán y la India y, aunque en su opinión, no existía justificación para el envío de unas fuerzas de emergencia de las Naciones Unidas a Cachemira, el presidente del Consejo, Jarring, debería negociar con la India y el Pakistán acerca de los disturbios fronterizos.

Por su parte, Crisna Menon, como el miembro pakistaní de Asuntos Exteriores, Firoz Jaz Noon, declaró que su país acogería siempre bien la celebración de conversaciones con Jarring. «Nuestra hospitalidad está abierta para usted», dijo Menon, dirigiéndose al sueco, y a la vez anunció que la India respondería con la fuerza a cualquier intento de arrebatarle Cachemira. «Pakistán ha violado —añadió— la orden de «alto el fuego». Según vuestros informes, considerables concentraciones de fuerzas se están llevando a cabo y todo hace indicar que ocurrirá lo mismo que ocurrió en 1947. Nuestro deber es, según la Carta de las Naciones Unidas, resistir la invasión, si nuestro territorio es invadido. Estoy autorizado por mi Gobierno para manifestar que la invasión de cualquier parte de la India, será considerada como una invasión de toda la nación. El Gobierno de la India consideraría un ataque a Cachemira como un ataque contra la India y actuaría consecuentemente.—Efe.

Cuatro millones y cuarto de dólares en productos químicos y farmacéuticos

Se propone adquirir Egipto, preferentemente en España

Barcelona, 21. — Cuatro millones doscientos cincuenta mil dólares en productos químicos y farmacéuticos, se propone adquirir, preferentemente en España, la misión oficial egipcia llegada a esta ciudad, y que preside el subsecretario de Estado, Omar Alí Taraf.

Los delegados egipcios han sido recibidos por el secretario de la Embajada de su país en España, Aziz Amza; don Francisco Arana, del Ministerio de Comercio; don Francisco Reventós, jefe del Sindicato Provincial de Industrias Químicas y por una comisión de industriales del ramo. Ya han iniciado sus entrevistas con representaciones industriales diversas. Los delegados desean, especialmente adquirir ácidos bórico y tartático, además de especialidades y productos farmacéuticos.

Recorren también Suiza, Austria, Alemania y Holanda, donde adquirirán aquellos productos que no encuentren en nuestro país, y que antes suministraban Inglaterra y Francia.

El subsecretario de Estado, hermano del actual ministro de Hacienda, ha manifestado: «Con España tenemos muchísimo interés, dadas las buenas relaciones que vinculan a nuestros dos países, y con todo el mundo árabe». También subrayó la posibilidad de la próxima instalación de un Consulado egipcio en Barcelona. El sábado próximo, por vía aérea, la misión egipcia seguirá viaje hacia Madrid.

El señor Omar Alí Taraf, ha cursado un cable al Gobierno de El Cairo, dándole cuenta de la cordial acogida que a su llegada a España les ha sido dispensada a los miembros de la misión, y expresando, por otra parte, su confianza en un completo acuerdo sobre la operación comercial que proyectan. — Cifra.

HOMENAJE a García Sanchiz

La Escuela Oficial de Periodismo rendirá un homenaje a don Federico García Sanchiz, en la víspera de su intervención en El Toboso. El acto será presidido por el director general de Prensa y de la Escuela, don Juan Aparicio y en él el ilustre académico y creador de las "charlas" hablará sobre éstas, previa la presentación del coloquio por el subdirector de la Escuela, don Juan Beneyto.

3 noticias de color

1) El corazón estuvo parado

Chicago, 21.—Una niña de Chicago, de seis años de edad, Marylin Kemptf, que desde que nació tenía en el corazón un agujero del tamaño de un dólar de plata, ha sido operada felizmente en un hospital de Chicago, después de haber cesado de latir su corazón, durante la intervención quirúrgica, durante seis minutos.

La niña fué colocada en el quirófano sobre un «colchón de agua». Se hizo circular agua fría por el aparato mientras los médicos «daponaban» el agujero. El corazón de Marylin se paró, pero una pequeñísima corriente de sangre continuó circulando por sus venas, con lo que se pudo evitar que el cerebro continuase regado. Cuando la operación terminó, fué hecha circular agua caliente por el «colchón», y el corazón comenzó a funcionar de nuevo.—Efe.

2) Gigantesca máquina de Rayos X

Pot Chicago (California), 21.—La armada de los Estados Unidos ha revelado la construcción de una gigantesca máquina de rayos X tan poderosa que puede radiografiar totalmente una locomotora Diesel.

La máquina en cuestión será empleada para localizar las averías que se puedan producir en los motores de los buques y submarinos accionados por energía atómica, y tiene 20 veces más voltaje que los aparatos de rayos X, empleados normalmente en los hospitales.—Efe.

3) El tren en el túnel

Lugo, 21.—Cuando el tren correo descendente de Madrid a La Coruña avanzaba por el túnel llamado de Oural, uno de los mayores de España y, desde luego el más largo de la línea La Coruña-Madrid, el maquinista Angel Morén Coca, de 22 años, debido a que el tren iba despacio, empezó a sentir síntomas de asfixia. Se dió cuenta de que perdía el conocimiento intoxicado por las emanaciones del carbón y paró como pudo la máquina antes de que ocurrieran mayores males y dió aviso de su estado al fogonero. El convoy permaneció dentro del túnel bastante tiempo. Acudieron máquinas de socorro de las estaciones próximas y, después de algunas horas de detención del tren, éste pudo continuar viaje hacia La Coruña. El maquinista, que en principio se encontraba en muy grave estado, fué recuperándose fuera del túnel y hoy se encuentra totalmente fuera de peligro.—Cifra.

M.C.D.2022

PALENCIA AL DIA

El problema del paso férreo

Entre las cosas importantes que la Cámara Oficial de Comercio ha solicitado de la Renfe, y que tendrá el máximo respaldo de la Corporación Municipal—según se aprobó en la sesión de ayer—, será la construcción de una pasarela subterránea para peatones en la Avenida de Santander. Indudablemente, la obra que se pretende, no puede ser más acertada. Esta avenida, ha llegado a ser una, de las arterias de la urbe, por donde afluyen cada día al corazón de la ciudad, cientos y cientos de vecinos, de los populosos barrios ubicados al otro lado de la vía férrea. La pasarela aérea, que en algún tiempo cumplía satisfactoriamente su importante cometido, hoy se ha quedado chica; y hay necesidad de sustituirla por otro pasadizo más amplio y más cómodo.

El Barrio del Cristo, las nuevas barriadas de «Francisco Franco», Ave María, Casas de la Renfe, camino del Cristo y propia avenida de Santander, han constituido como un gran pueblo, cuya vecindad precisa desplazarse frecuentemente al interior de la ciudad, donde radican la mayoría de los centros de trabajo, comercios, espectáculos, escuelas, etcétera. El ininterrumpido y masivo cruce de las vías por esta vecindad, supone para la misma, dado el intenso tráfico de la vía férrea, un constante peligro, ya que son muchos los viandantes, especialmente ciclistas, niños y mujeres cargadas con cestas de compras o cochecillos de niño, que no intentan el paso por la pasarela superior, cruzando las vías, con el peligro consiguiente.

De verdadera necesidad era, pues, acometer este asunto, y tratar de hallar su enfoque más acertado, uniendo dichos suburbios con la ciudad, por una especie de prolongación natural de la avenida, que es lo que el paso subterráneo resultará. Y esto es lo que la Cámara pretende, y el Ayuntamiento, con los demás importantísimos asuntos de las comunicaciones tratados, respaldará cerca de los organismos superiores. Que todas sus gestiones sean fructíferas, es lo que interesa, a fin de que este problema del paso férreo, se resuelva satisfactoriamente.

También, es digno de resaltar, las subvenciones concedidas por el Ministerio de Obras Públicas, para el arreglo de varios caminos de esta ciudad; entre ellos, el del Otero; que, al fin, se verá libre de los actuales barros, cuando se lleve a cabo la pavimentación asfáltica, que con la subvención correspondiente concedida, se proyecta.

El cotarro taurino se anima. También con la proximidad de los primeros calores primaverales, los taurófilos despiertan de ese semiletargo invernal, y se ponen en movimiento. La Peña «Marcos de Celis», celebró junta, donde se trataron interesantes asuntos. El comentario general ya se centra en torno a la posible apertura de la temporada en nuestro viejo coso, con una flamante novillada picada el Día de Resurrección. El cartel, a base de un «charro», Victoriano Valencia, un francés Pierre Schultz y un palentino Julio Máiquez. Buena terna, de confirmarse el cartel. Hacemos votos porque así sea. La fiesta brava se despereza por nuestros lares. Y los palentinos vamos a tener, con nuestros diestros, materia prima suficiente para llenar de apasionamiento los tendidos y las tertulias.

En la Audiencia, se ven dos juicios; uno, de «faraones», y otro de «payo»; el primero, por robos de gallináceas; el segundo, por apropiamiento indebido. Parece lo mismo, pero, jurídicamente, tiene su diferencia.

Y el capítulo de sucesos, también hay algo con referencia a los amigos de lo ajeno.. Una casa que se queda sin grifos, antes de inaugurarse, por manos de la cleptomanía.

DIARIO DE AVISOS

FARMACIAS DE GUARDIA.—Durante la semana están de guardia las Farmacias de don Anastasio Arenal (Barrio del Cristo), y don Alejandro Font (Mayor, número 258).

CUPON PRO CIEGOS

Lista de los números premiados del «Cupón Pro Ciegos», correspondiente al sorteo celebrado el día 20 de febrero de 1957.

Premiado con 125 pesetas, número 282. Premiados con 12'50, los terminados en 82.

REGISTRO CIVIL

MATRIMONIOS. — Pablo Lancharés Martín, de Palencia, con María del Consuelo Porral Garrido, de Palencia; Eudosio Fernández Carbonell, de Amayuelas de Abajo, con Aniana Martínez Mediavilla, de San Cebrián de Campos.

NACIMIENTOS. — Jesús Manuel García Melgar, de Alejandro y Angeles, Mayor, 197; María Isabel Chacón Antolín, de Juan Antonio y de Isabel, Tuberías, 12; María de las Nieves Ruiz García, de Angel y Patrocinio, Comandante Ramírez, 1; María Rosario González García, de Lucio y Julia, San Antón, 2; María Jesús Robles Albarrán, de Antonio y María Jesús, Mayor, 258; María Begoña Cuadrado Vélez, de Julián y María, Residencia Ramírez; María José Ordóñez Gutiérrez, de Fidel y María Encarnación, M. Lafuente, 21; Benito Pozurama Alonso, de Santiago y Felisa, Residencia Ramírez.

DEFUNCIONES. — Narcisa Dueñas García, de 85 años, soltera, Asilo de Ancianos; Paulina Valero Casado, de 88 años, viuda, Casas del Hogar, número 17.

Sesión de la Permanente Municipal

El Ayuntamiento apoyará la petición de la Cámara de Comercio sobre las comunicaciones ferroviarias

Se aprueban dos proyectos de abastecimiento de aguas, presupuestados en 1.352.000 y 505.438 pesetas

El miércoles, se reunió en sesión ordinaria, a las ocho y media de la noche, la comisión Permanente del Ayuntamiento, Presidió el Alcalde don Vicente Almodóvar Rodríguez, asistiendo los concejales, señores Martínez Mediavilla, Maraña Quijada, Fuentes Castells, Fernández Durán, Ortega Matilla, y Ramírez Sevilla, así como el secretario accidental de la Corporación, señor Cepeda, e interventor de la misma señor Pérez Rodríguez.

Se aprobó una relación de facturas por un importe de 155.237'06 pesetas.

OBRAS. — Se concedieron licencias para ejecutar obras a los siguientes peticionarios: don Pedro Díez, don Marcos Sancho, don Martín Dueñas, doña Esperanza Rodríguez, doña Rosario Campos, doña Angelita Doncel, don Anacleto Carriedo, don Natalio Aguado y don Jacinto Cabanes.

Se desestima la petición de don Teodoro Arias, interesando ampliación de la puerta de entrada de un bar, por estar afectado el inmueble en el nuevo plan de ordenación y quedar aquél fuera de línea.

Se desestima la solicitud formulada por doña Gregoria y don Isaac Rodríguez González, referente a la acometida de aguas en la casa número 10 de la calle de los Gatos, vistos los informes emitidos al respecto por el arquitecto municipal y comisión de obras.

Conocido otro escrito presentado por don Julio Rojo Mancho, interesando, por las razones de pavimentación que expone, deje de utilizarse la calle «Ciudad Universitaria» de esta capital como lugar de aparcamiento de camiones, colocándose un disco de señales que prohiba este estacionamiento, y se repare las aceras que se encuentran en mal estado, se le indica que por el Ayuntamiento ya se han tomado las medidas pertinentes a este respecto, y está en marcha el proyecto para la pavimentación de la citada calle.

BENEFICENCIA. — Se adicionan al Padrón de Beneficencia municipal a tres peticionarios.

CEMENTERIO. — Se conceden las siguientes propiedades de sepulturas: a doña Asunción Gutiérrez Román, don Basilio de los Buéis y don Máximo Rodríguez Grañeras.

CARBON. — Apruébase la cuenta que rinde el portero mayor del Ayuntamiento, sobre el carbón suministrado a los distintos grupos escolares y escuelas unitarias de esta capital, durante la actual temporada, que asciende a la cantidad de 37.000 kilos.

PLUS VALIA. — Se aprobaron los expedientes relativos al incremento de valor de los terrenos de Molturadora Palentino-Coruñesa S. A., don Máximo Rodríguez Grañeras, don Eusebio Zamora Marcos, doña Hilaria Villarroel e hijos, y doña Isidra Carrancio Herrezuelo.

URBANIZACION. — Visto el informe del oficial mayor letrado, emitido al respecto, pasa a obras para su estudio, valoración y posible repercusión en contribuciones especiales, una reclamación presentada por don Víctor Martín Espegel, sobre abono al mismo de la cantidad resultante del justiprecio de los terrenos que en extensión de 463'90 m². fueron cedidos por el reclamante a vía pública.

Por la Delegación de Hacienda de esta provincia, se interesa la preceptiva licencia de parcelación, que impone la vigente ley del suelo, con el fin de formalizar la escritura de cesión de la parcela asignada al Patronato de casas para funcionarios del Departamento ministerial, denominada «La Rinconada», y vistos los informes evacuados sobre este particular, se accede a lo solicitado.

COMUNICACIONES. — Se da lectura a escritos que la Cámara Oficial de Comercio de esta capital dirige al Ilmo. señor Director General de la Renfe, interesando el apoyo del Ayuntamiento en las peticiones cursadas y referidas a que, al poner en servicio la nueva línea férrea Madrid-Orense, por Zamora, queden en la antigua línea que pasa por Palencia, el mayor número posible de trenes, que se prolongue a Palencia el servicio del llamado tranvía, que nace en Valladolid, que se trate de buscar algún enlace apropiado con la línea de Galicia de las de Santander y Asturias, y que se construyan dos pasos adecuados para peatones en la Avenida de Santander y los Tres Pasos.

El Ayuntamiento, por unanimidad, acuerda adherirse a esta petición, y realizar conjuntamente las gestiones oportunas para su resolución favorable.

VUELTA CICLISTA A ESPAÑA. — Se conoce un escrito dirigido por el Comité Ejecutivo de la próxima Vuelta Ciclista a España, agradeciendo al Ayuntamiento la subvención concedida de diez mil pesetas, para atender a los gastos de dicha prueba, e indicando que la caravana ciclista pasará por Palencia el martes 30 de abril, durante la etapa León-Palencia-Valladolid.

La Permanente, acuerda dirigirse a dicho Comité informándole sobre algunos extremos relacionados con el estado de carreteras y circuito de paso por esta capital, que el Comité antedicho solicita. A este fin, se decide que el paso de los ciclistas por Palencia, se lleve a cabo por el siguiente itinerario: Entrada por el Puente Mayor, para seguir por la orilla del río, antiguo campo de fútbol José Antonio, Avenida de Simón Nieto, Jardinillos, calle Mayor, República Argentina y Avenida de Valladolid.

CAMINOS. — Se da lectura a una carta dirigida por el Excmo. señor ministro de Obras Públicas al alcalde de Palencia, en la que se notifica que se ha ordenado la inclusión en la relación de caminos rurales que han de ser subvencionados este año por aquel departamento ministerial, de los caminos interesados por el alcalde de Palencia, que son el que va hasta el Colegio de Huérfanos de Ferroviarios, del Otero, viejo de Husillos y de San Román, consignándose cuarenta mil pesetas para cada camino.

Con esta subvención, el camino del Otero, hasta los depósitos, quedará completamente pavimentado, con riego asfáltico, en el presente año.

La Permanente acuerda, por unanimidad, hacer constar en acta el agradecimiento de la misma al interés que, una vez más, se toma por nuestra provincia el señor Conde de Vallellano.

También, se interesa de Obras Públicas se realice con la mayor urgencia posible el estudio de las obras correspondientes a dichos caminos, a fin de llevarlas a cabo con la máxima rapidez.

SOLARES. — Queda enterada la Corporación de un escrito dirigido por la Diputación Provincial, prestando su conformidad a la compra, a setecientas pesetas metro cuadrado, del solar destinado a construcción de viviendas para empleados provinciales.

OBRAS MUNICIPALES. — Se aprueban dos proyectos de obras de abastecimientos de aguas, presentados por el ingeniero municipal.

Corresponde uno, al abastecimiento del tramo Eras de Santa Marina, Tres pasos y Barrio del Otero, presupuestado en 1.352.000 pesetas; y el segundo, al enlace de la red del nuevo matadero con el barrio de San Lázaro, presupuestado en pesetas 505.438'88.

A este respecto, por el concejal señor Maraña Quijada, se indica la necesidad de afrontar decididamente este problema del abastecimiento general de aguas a Palencia, arbitrándose para ello los recursos extraordinarios pertinentes.

Por la Presidencia y señor Martínez Mediavilla, se exponen algunas consideraciones sobre el particular, esperándose que con los fondos estatales prometidos y los presupuestos correspondientes, pueda llevarse a cabo en un período de tiempo lo más reducido posible, esta obra general de abastecimiento de aguas y otras importantes para la urbanización de la ciudad.

Sin más asuntos, se levantó la sesión a las diez y media de la noche.

GOBIERNO CIVIL

Visitas al Gobernador

El Excmo. Sr. Gobernador Civil y Jefe Provincial del Movimiento, ha recibido en sus despachos oficiales las siguientes visitas:

Excmo. Sr. D. Enrique Daganzo Martínez, Coronel Gobernador Militar; don Fidencio Aparicio Varón, Presidente de la Junta Vecinal de Matalbaniega; don José Luis Sáinz García, vicepresidente del Festival Pro-Pabellón de Niños Tuberculosos, del Hospital Clínico de Valladolid; don David González, jefe del Servicio de Sanidad Veterinaria; don Isaac Astorga, Ingeniero del Distrito Forestal de Palencia; don Félix Tejedor, Cura Párroco de Villalaco; don Lope Benito, de Quintana del Puente; don Mario Barrientos Valencia, de Baquerín de Campos; don Rafael Román y don Lino Merino, de esta capital; don Prudencio Arija, acompañado de su esposa, doña Julia Barrasa; don Ponciano Herrero, de Lagunilla de la Vega; don Tomás Torío Moro, de Palencia; Rvdo. P. Gabriel Gómez, Superior del Convento de Franciscanos, de esta capital; don Urbano Herrero Blanco; doña Piedad Fernández, don Juan Retortillo y su esposa doña Antonia Mancho, de Palencia; don Florentino Pérez Pérez, de Riveros de la Cueza; doña María y doña Rosario Alvarez, de Piña de Campos; doña Rosa Pando, de Palencia; don Eduardo Revilla, don Mariano López y don Eutiquiano García, de Nestar; don Avelino Rodríguez Estébanez y don Isaac Mínguez López, de Autilla del Pino, y don Laurentino Blanco, de esta capital.

GRAN TEATRO ORTEGA

DOMINGO 24

PRESENTA

La historia de una época en la que cada hombre era un héroe, cada día una epopeya y cada momento una emoción inolvidable.

Dos hombres, uno blanco y otro indio, de cuya lucha, hombre contra hombre dependía el destino de la frontera

AUTORIZADA PARA MENORES

Ayuntamiento

Se construirá en Palencia una nueva Escuela de Magisterio

El Alcalde don Vicente Almodóvar Rodríguez, ha recibido atenta carta del Director General de Enseñanza Primaria, D. Joaquín Tena Artigas, comunicándole que, por decisión del Ministro de Educación Nacional, va a construirse un nuevo edificio para las Escuelas del Magisterio, en Palencia, utilizándose para su emplazamiento el solar que en su día fué cedido por el Ayuntamiento, sito en la bajada de «Puentecillas», (donde estuvo el Instituto Viejo).

Por dicho Director General, se ha ordenado la redacción del correspondiente proyecto, y ha expresado la esperanza de que puedan iniciarse las obras correspondientes en el año en curso.

VIDA RELIGIOSA

CONGREGACION DE JESUS CRUCIFICADO Y DE LA VIRGEN DOLOROSA (BUENA MUERTE).—Esta Congregación celebrará sus cultos mensuales mañana, cuarto viernes de mes, en la iglesia de San Francisco (PP. Jesuítas). Misa de Comunión a las nueve. Acto Eucarístico, con preces y responso a las siete y media de la tarde.

Se aplicarán estos cultos en sufragio de doña Cira de Castro, viuda de García (q. e. p. d.) Congregante fallecida.

APOSTOLADO DE LA ORACION. —*Junta de los Caballeros del Corazón de Jesús y Celadoras del Apostolado.*—Se recuerda a todos los que pertenecen al Apostolado de la Oración de la ciudad de Palencia, que mañana viernes, día 22, es el día señalado para la Junta mensual.

Las señoras tendrán su junta en el salón de conferencias de la Residencia de los Padres Jesuítas, a las cinco de la tarde, y los caballeros, a las ocho, en el mismo local.

Se ruega encarecidamente la asistencia puntual a dichos actos, debiendo presentar en la Secretaría una lista doble de sus respectivos coros. — *La Dirección.*

ASOCIACION DE SANTA RITA DE CASIA

Celebrará sus cultos mensuales el viernes 23 de los corrientes, en la iglesia de las RR. MM. Agustinas Recoletas de esta ciudad de Palencia, con misa de Comunión a las ocho y media de su mañana y Ejercicio Eucarístico a las siete y media de la tarde.

CARTELERA

TEATRO PRINCIPAL

Hoy, grandioso programa doble, de riguroso estreno: «Más dura será la caída», con Humphrey Bogart, y «El refugio de los ángeles».

Domingo, «El signo de Venus», con Sofía Loren y Vittorio de Sica.

Lunes, Presentación del Quinteto Lírico de Cámara de Madrid.

GRAN TEATRO ORTEGA

«No te fíes de tu marido».

CINE PROYECCIONES

«Jívaro».

CINE CASTILLA

«La luz brilló dos veces».

CINE OTERO

Pantalla panorámica. Hoy, fémina: «El fantasma de la calle Morgue» y «La gitana y el rey».

Sociedad Filarmónica

El sábado actuará la orquesta "Música Viva" de Bruselas

Recibimos un aviso de que hoy ha salido de Bruselas esta gran Agrupación, que llegará a nuestra ciudad directamente, el sábado a primera hora de la tarde, dedicándonos su primer concierto para España en esta jira.

Componen la colectividad siete señoritas y ocho caballeros, más el violín solista y el director, y predominan en ella los jóvenes valores musicales, Profesores miembros del Conservatorio de Bruselas. El signo juvenil, no solamente preside su formación, sino su dedicación preferente, ya que actúa sobre todo para las Asociaciones «Juventudes Musicales» de Bélgica, Holanda, Francia, Suiza y Alemania.

El apelativo «Música viva», dice bien claro de su espíritu, que es el de inyectar nueva savia e impulso vital a las grandes creaciones musicales. A tono con este propósito, nos dicen en carta que hoy recibimos: «Esperamos que el concierto resulte, como el título de nuestra Orquesta, vivo y simpático». También nosotros esperamos que lo conseguirán.

Una composición a base de elementos de tan juveniles arrestos, y un programa verdaderamente variado y atractivo. En suma, una buena, una magnífica velada musical.

RECTIFICADORA Y TALLERES RAFOLS S. L.

NUEVO DOMICILIO

CALLE ESTACION, 13 TELEFONO 1704

Cuatro Cantones

Cortejando a doña RENFE

El Ayuntamiento se unirá a la Cámara de Comercio en la petición que ha dirigido a la RENFE, para solucionar el problema que a nuestras comunicaciones ferroviarias se plantea al desviarse el tráfico de los trenes de Galicia.

Lo que se pide es perfectamente viable, adjetivo que resulta muy adecuado tratándose de temas ferroviarios. No se pide otra cosa que la prolongación de unos trenes como son los tranvías Madrid-Valladolid y Valladolid-Madrid, que diariamente circulan entre la capital del Pisuerga y la «villa del oso y el madroño».

Sólo tendrán que cubrir 47 kilómetros de recorrido, es decir, una hora más de circulación y los horarios, sin perjuicio para nadie, resultarían muy convenientes para los viajeros. Ventajas de esos tranvías: Tendríamos Venta de Baños, Dueñas, Valladolid y Madrid «en la mano». No habría lesión de intereses —sino al contrario— para ninguna provincia. No se perturba en lo más mínimo la organización general del tráfico ferroviario, y, en cuanto al rendimiento económico de esa prolongación de trayecto, estamos seguros que la RENFE resultaría sobradamente compensada con el servicio que se propugna.

«Sobre el papel» no se columbran obstáculos que puedan justificar una negativa. Sin embargo, bueno será que la gestión se haga, como suele decirse, con fuerza y unanimidad. Merece la pena «solicitar profundamente» a fin de que la RENFE —nuestra siempre cortejada dama— no nos dé una vez más calabazas.

Nuestro veraneo

En Santander se ha celebrado el primer Congreso Provincial de Turismo. Ha habido mucho entusiasmo en esta asamblea, por lo que vemos en la Prensa montañesa. Todos los santanderinos se dan perfectísima cuenta de lo que representa para ellos el turismo. Y no se duermen en las pajas. Ahora mismo, cuando todavía no se ha iniciado la mayor corriente de visitantes, que suele coincidir con la Primavera y el Verano, ya están preparando sus redes de captación, dispuestos a hacer una abundante pesca. No en vano son marineros. Ellos no regatearán medios de atracción y propaganda. Se lanzarán carteles, folletos, se organizarán festivales artísticos y competiciones deportivas, se cuidarán los monumentos, se embellecerán los paisajes y se vigilará escrupulosamente que no se desvirtúe nada de lo que es típico y puede gustar al turista; amén de otras iniciativas que han sido estudiadas en este Congreso.

Sin ánimo de establecer parangones, que siempre son odiosos (y en este caso además no vienen a cuento), creemos que el ejemplo santanderino es digno de ser imitado.

También nosotros podemos organizar el «veraneo palentino», ahora que estamos a tiempo. ¿Pueden negarse las posibilidades de nuestra capital, como estación veraniega ideal para los que precisan un buen clima meseteño?...

Si Avila, Soria, Burgos, Valladolid y otras capitales del «interior», van aumentando de año en año, su colonia de veraneantes, también nosotros podemos explotar nuestras posibilidades en este sentido.

Por de pronto, el ejemplo que nos brinda Santander, no puede ser más oportuno.

Los nuevos vástagos

Cuestión siempre primordial es la del abastecimiento de aguas. El Ayuntamiento aprobó anoche dos proyectos complementarios que afectan a zonas que podemos llamar satélites, cuyo importe ascenderá, en números redondos, a unos dos millones de pesetas.

Con estas importantes obras, podrán beneficiarse de un servicio tan vital, muchos vecinos, en su mayoría de condición modesta, que, hasta ahora, carecían de las ventajas del abastecimiento de aguas.

El anormal crecimiento de Palencia, ha planteado el problema de los barrios que ya no pueden llamarse suburbiales o satélites, con rigurosa exactitud, puesto que han pasado a formar parte del entresijo urbano y son miembros del organismo vivo de la ciudad.

Ante el problema de estas zonas que fueron suburbiales, no es posible encogerse de hombros, ni cerrar los ojos. Se impone atender todos los servicios municipales, empezando por los más urgentes y vitales. Así lo está haciendo plausiblemente nuestro Ayuntamiento.

Las obras que han sido aprobadas significan un paso importante, hacia la completa urbanización de esas nuevas barriadas que son ya «un hecho consumado» y tiene, por tanto, unos derechos «de facto» y también «de jure», como vástagos legítimos de la gran familia municipal.

¡Audiencia pública!

Robo y apropiación indebida

El primero de los juicios orales celebrados hoy, en nuestra Audiencia, tuvo como protagonistas a dos "calés", que tradicionalmente consiguen más espectadores que ninguna otra clase de procesados. Los típicos "líos" de siempre, de traza casi novelesca y de sainete: gallinas, corrales, Guardia Civil y todo lo demás.

El Ministerio Fiscal dice que en el mes de enero de 1952, los procesados Tomás y Ramón Lobato Jiménez, penetraron en el corral que en el pueblo de Hontoria posee Angel Pastor y se apoderaron de dos ovejas, tasadas en 1.000 pesetas. En el mes de julio de 1951 hicieron lo propio en el corral de Próculo Abarquero, vecino del mismo pueblo y le robaron 20 gallinas, tasadas en 800 pesetas. En el mes de septiembre del mismo año, a Ramón Pérez, del citado pueblo, le robaron también 12 gallinas, tasadas en 480 pesetas. Y como final de sus fechorías, en diciembre de 1951, cambiaron de "domicilio" y en Soto de Cerrato se sintieron atraídos de nuevo por las ovejas, llevándose otras dos, tasadas en 1.000 pesetas.

Las penas solicitadas por el Ministerio Público ascienden, en total, a seis meses de arresto mayor, un año de presidio menor y 1.000 pesetas de multa a cada uno, mientras que su letrado defensor solicita la absolución. El Ministerio Fiscal, en sus conclusiones definitivas retiró después la acusación del delito perpetrado en los corrales de Prócolo Abarquero y la pena correspondiente al mismo.

El procesado Tomás Lobato (que dice llamarse Antonio, en vez de Tomás) se dedica, según sus manifestaciones, a vender unos "tejidillos" y reside en Madrid habitualmente. Declara que no ha sido autor de ninguno de los robos que se le imputan.

Su hermano Ramón, al ser preguntado por su profesión, contesta con la más pura entonación calé: "Me dedico a los "tratillos" que salen por ahí". Niega también su participación en los hechos, a pesar de haberse declarado autor ante la Guardia Civil.

El letrado defensor, señor Velasco estimó que los hechos imputados por el Ministerio Público no estaban probados para fundamentar una sentencia condenatoria y solicitó una sentencia que absuelva a sus patrocinados con todos los pronunciamientos favorables.

Las conclusiones provisionales del Ministerio Fiscal, elevadas después a definitivas, describen, en el segundo de los juicios celebrados hoy, que el procesado Manuel Velasco Lueña celebró un contrato de aparcería con Isidoro Valpuesta Gil, ambos vecinos de Palencia, para la explotación "a medias" de una finca del segundo sembrada de remolacha, durante la campaña 1952-53. Manuel Velasco recibió hasta 5.100 pesetas de Isidoro a cuenta de la remolacha que pudiera corresponderle como resultado de aquella cosecha. Recolectados 11.560 kilos, el procesado se apropió de su total importe, cediéndoselo a un tercero y lucrándose en la cantidad de 8.395 pesetas. Los hechos constituyen un delito de apropiación indebida, para el que se solicita la pena de cuatro meses de arresto mayor, accesorias, costas procesales y la indemnización al perjudicado de 9.297'50 pesetas.

Manuel Velasco aclara que son ciertos todos los extremos referentes al contrato y a las cinco mil pesetas recibidas, pero que la remolacha recogida se ingresó en la Azucarera a nombre de Felipe de la Cruz, con quien convino tal operación aprovechando la condición de cultivador de éste y poder cobrar la prima que a tales cultivadores se abonaba. Los tickest correspondientes figuraban a nombre de Felipe de la Cruz, a quien don Manuel Sieiras, hijo político de don Isidoro Valpuesta, se los entregó con el encargo de cobrar su importe y recomendándole que no abonara nada al procesado, porque el que lo había de cobrar sería él. Pero Felipe de la Cruz entregó primeramente 8.000 pesetas al procesado y después (según el procesado), otras tres mil pesetas, aunque Felipe de la Cruz dice que fueron otras 11.000 que su hijo del mismo nombre le entregó bajo recibo. Resumen total que don Manuel Sieiras se quedó sin cobrar absolutamente nada.

Felipe de la Cruz Serna mantiene su declaración de que al procesado le ha entregado un total de 19.000 pesetas. Su hijo, Felipe de la Cruz Rivas, asegura lo mismo que su padre.

El letrado defensor, señor Velasco, solicita la práctica de un careo entre el procesado y el testigo Felipe de la Cruz Rivas para poner en claro la divergencia existente en cuanto a la cantidad entregada. El procesado mantiene enérgicamente su posición e incluso explica detalladamente las circunstancias del caso.

El testigo, don Manuel Sieiras declara que entregó personalmente a Felipe de la Cruz Serna los tickets correspondientes y que, después, al tratar de cobrar su importe, Felipe de la Cruz, se lo negó repetidamente y huyó de su presencia en todas las ocasiones. Nuevo careo entre Felipe de la Cruz Serna y don Manuel Sieiras, en cuyo desarrollo este último mantiene con firmeza sus declaraciones con detalladas explicaciones de todas las circunstancias que concurrieron en el caso.

El Ministerio Fiscal estima la culpabilidad del procesado, después de un detenido examen de los hechos y estimando que en la acción del procesado existe el dolo penal que ha de cualificar tal delito, solicita una sentencia condenatoria a las penas expresadas.

El letrado defensor, señor Velasco, en total desacuerdo con el Ministerio Público, llevó a cabo el examen de las pruebas y careos practicados y estima que, si ha existido algún delito, ha sido, precisamente, el de tentativa de estafa por parte de Felipe de la Cruz y de su hijo, pero no por el procesado, para quien solicita la absolución con todos los pronunciamientos favorables.

CASA DE SOCORRO

LESIONADOS. — El personal de servicio en la Casa de Socorro, ha prestado asistencia médica a los siguientes:

María Encarnación Prieto, de 32 años, a quien se extrajo un trozo de aguja clavado en la muñeca izquierda.

Carmen Gil, de 2 años, herida en el dedo pulgar de la mano izquierda, causada en accidente casual.

Rincón ameno

FRIA

El famoso saxofonista negro Sydney Bechet tuvo que trabajar una vez con la artista de cine Mauren O'Hara. Esta, que debe ser partidaria de la discriminación racial, lo trató con ostensible y profunda frialdad, desdeñosa. Comentando esto, decía el músico:

—Es tan fría esta mujer, que no la pican las moscas por no coger una pulmonía.

HABLAR

Le preguntaron en cierta ocasión a lady Astor si ella consideraba que las mujeres hablaban demasiado.

Respondió la dama:

—Es cierto que nosotras las mujeres hablamos demasiado..., pero no lo es menos que, a pesar de todo, no decimos ni la mitad de lo que sabemos.

SECRETO

Don Servando tiene un disgustillo con su esposa, y se dispone, incomodadísimo, a abandonar el hogar conyugal.

—¿A dónde vas?—le suplica ella con lágrimas en los ojos.

—¡Donde a tí no te importa!—contesta él, al tiempo de dar un portazo.

Don Servando sale a la calle y se mete en el primer «taxi» que encuentra.

—¿A dónde?—le pregunta el chófer.

—Sí, sí—replica don Servando—. ¡No se lo he dicho a mi mujer y te lo voy a decir a tí!

ADIVINANZA

Del color de la sartén
carne fuí y carne quiero;
que aunque carne ya no soy,
sin carne me siento hueco.

Solución a la Adivinanza de nuestro número anterior:

LA UVA

CRUCIGRAMA

Número 1.643 — Por MIROSPA

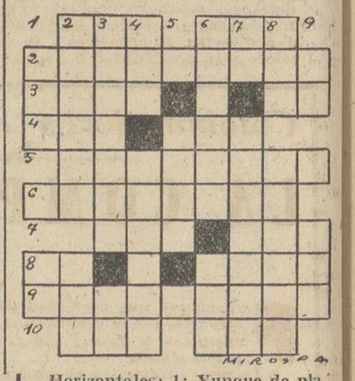

Horizontales: 1: Yunque de platero. Parienta. 2: Amaneramiento en el arte. 3: En Marruecos: funcionario que recauda por cuenta del Gobierno. Moneda romana de cobre. 4: (al revés) Apócope. (al revés) Valle de Santander. 5: Oficial que asiste en el matadero al acto de pesar la carne. 6: Andaré. 7: En francés: asno. Río de la América Meridional. 8: Cifra romana. Extremidades. 9: (al revés) Afirmará. 10: Medida de longitud. Tuesto.

Verticales: 1: Isla británica del Mar de Irlanda. Nota musical. 2: Palmera de Canarias. Estado anímico. 3: (al revés) Se rebela en alta mar. Part. inseparable. 4: Hojas purgantes. Reduce la velocidad. 5: Curé. 6: Bebida medicinal. Oficial turco. 7: (al revés) Nota musical. Arboles frutales. 8: Dueña. Estudio ligero de lo visto o estudiado. 7: Forma del pronombre. Rey de Judá. Sol. al Crucigrama número 1.642:

Horizontales: 1: Ras. Pas. 2: Mapanares. 3: Alud. Lo. 4: Sor. Las. 5: Casáralo. 6: Maromero. 7: Ela. Aso. 8: Oc. Isar. 9: Carretera. 10: Tío. Apa.

Verticales: 1: Más. Oc. 2: raloeA. Cat. 3: Apuraré. rI. 4: saD. Solera. 5: Lama. 6: Pararé. Ita. 7: Ar. sáraseP. 8: Sel. Losará. 9: So. Ora.

SUCESOS LOCALES

DETENIDO.—La dueña de la Pensión Esteban, sita en nuestra capital, en el 197 de la calle Mayor, denunció ante la Comisaría, que la habían sustraído distintas prendas, trajes, utensilios diversos, décimos de lotería, etc., todo lo cual fué seguidamente recuperado en poder del vecino de La Coruña, Diego Santiago Manteiga Rey, de 31 años, soltero, el cual se confesó autor de la sustracción, habiendo pasado a disposición del Juzgado de Instrucción.

ROBO.—Se presentó en la Comisaría de Policía, el vecino de nuestra capital, Eulogio Antolín Blas, de 54 años, casado, carpintero, domiciliado en la calle de El Cid, número 24, manifestando que de una obra en construcción en la Avenida de Santander, propiedad de don Andrés Quintano, han venido sustrayendo últimamente, sin que sepa quiénes son los autores, varios grifos, sacos de cemento, cerraduras, puertas, marcos de ventanas, llamadores, etc. Practicadas las primeras diligencias, se realizan las correspondientes pesquisas para el esclarecimiento del hecho. Valora el compareciente las sustracciones en 3.000 pesetas.

LESIONADO.—El joven de 18 años, Alejandro Rodríguez Gallardo, domiciliado en Simón Nieto, 1, cuando se hallaba descargando un camión, sufrió un violento golpe con un tablero, ocasionándose una herida contusa en la bóveda del cráneo, de pronóstico reservado, de la que fué curado en la Casa de Socorro.

¡SEÑORA!

ELECTRIFIQUE SU HOGAR

Tenemos solamente artículos garantizados de las mejores marcas para estos usos y no olvide que

NUESTRO LEMA ES LA CALIDAD, VENTAS AL CONTADO Y PLAZOS

SURGE, S. L.

Mayor, 75. Tlf. 1756. Don Sancho.

M.C.D.2022

ACTUALIDAD TEATRAL MADRILEÑA

La revista "Coja usted la onda" y teatro universitario y escolar

"Madrid parada" del festival mundial del circo, en el Price

Madrid.—(Servicio de ARGOS especial para DIARIO-DIA.—Prohibida la reproducción).

TEATRO.—La única novedad de la semana ha sido el estreno, en el Fuencarral, del «sainete radiofónico arrevistado» de Antonio y Enrique Paso, con música de Azagra y Leblanc, «Coja usted la onda», que sigue la trillada senda de los espectáculos revisteriles. Hubo muchos aplausos, con salida al palco escénico de los autores y el director, Antonio Paso, en unión de los intérpretes, entre los que destacan el mismo Tony Leblanc, en las más variadas caracterizaciones, y la «estrella» Elenita Maya, de buena voz y gran simpatía.

Fuera del teatro llamado «comercial», hubo interesantes sesiones: la de «Edipo, Rey», por el T. E. U.; la de los alumnos de la Escuela Oficial de Periodismo, que estrenaron las comedias en un acto, «Yo, Eva», de Alfonso Paso, y «Los milagros no tienen apellido», de Antonio D. Olano y Domingo Tomás Navarro y un positivo ensayo de teatro para niños y jóvenes con el estreno de «Angel de barro», de Angel Aldaya, premio de la revista «Mundo escolar», en cuya obra intervienen, entre actores y rondallas, más de cuarenta alumnos de las escuelas nacionales.

CIRCO.—Después de mantener durante treinta días consecutivos en el recinto del Palacio Municipal de Barcelona, el Festival Mundial del Circo, sostenido en la Ciudad Condal por el encendido aplauso de cerca de 250.000 espectadores, Circuitos Carcellé ha presentado al público de Madrid un espectáculo circense verdaderamente excepcional, constituído por seis de las ocho atracciones que han merecido trofeos en el magno certamen y presididas por la mundialmente famosa Pinito del Oro, extraordinaria trapecista que fué proclamada por libre votación pública y unanimidad del Jurado Reina del Festival Mundial del Circo 1956.

En una pista de diez metros de diámetro y con semejante montaje y encuadramiento con que se actuó en Barcelona, abre el espectáculo la «troupe» de Recalcitrantes del Regocijo, con el capitán Luciano, del Coliseo dos Recreios de Lisboa, ganador de uno de los trofeos. Sigue después Elisabeth Frank y su «partenaire», funámbula serio-cómica procedente del Circo Real de Bruxelles, que entretiene a los espectadores danzando sobre el alambre «El negro zumbón».

Presentados por Harry Althoff junior, admira el público el grupo de beduinos del desierto, un bello cuadro exótico cuya policromía, selección y atuendos constituyen una fiel estampa del desierto africano. Camellos y caballos evolucionan diestramente dirigidos por la mano de este joven y experto caballista al que aplaudimos después en una exhibición de alta escuela y dominando la «troupe» de caballos árabes del Circo Frank Althoff, de Alemania.

Míster Rosaire, del Bertram Mills, triunfa rotundamente con la presentación de su caballo «Tony» cuya indudable «inteligencia» cautivó hondamente al público. «Tony» logra humanizarse mostrando celos, afecto, sumisión y simpatía; magnífica la labor de este singular domador, que arrancó las ovaciones del respetable con su equipo y más tarde junto a Miss Derrick y sus deliciosos perritos pequineses que, hábilmente amaestrados, realizan los más inverosímiles ejercicios, de un mérito e hilaridad inimitables.

Kolmedy, ágil ciclista malabarista español, también galardonado en el Festival Mundial del Circo, hace alarde de su dominio del pedal y prepara el ánimo del espectador para dar paso a la presentación de Pinito del Oro.

La hermosa aerealista ejecuta una serie de asombrosos ejercicios sobre la barra del trapecio. En ningún instante sus manos acuden a las cuerdas. Se balancea —siempre en pie—, gira, se arrodilla... La culminación de su número llega cuando desafía las leyes del equilibrio, llegando a sostenerse con la cabeza y sin utilizar gorro protector, en sentido inverso a las leyes de gravedad. A cincuenta pies de altura, María Cristina Gómez Segura es seguida con ansiedad por los ojos de su esposo, que debajo de ella, en la pista, espía con atención sus menores movimientos. Un apoyo mental, en opinión de la trapecista, que cubre la ausencia de la red. El público enfebrecido, premia largamente la labor de esta bella artista española de quien dijo el famoso cronista americano Stall que «hace lo que no hizo nadie ni hará nadie».

En la segunda parte del espectáculo pudimos admirar a los osos polares del Circo Krone de Alemania, bajo el látigo de Miss Doris Arndt y el de su experto acompañante, quien, después de dominar a los hermosos plantígrados, realiza una exhibición de fuerza cargándose uno de ellos sobre la espalda.

Débil, aunque interesante, el número de «Colombinas», bellas gimnastas que cumplen su cometido discretamente. Deliciosa la interpretación de los «3 de Alava», payasos titulares, en su visita al castillo misterioso, y buena, francamente buena, la «troupe» Bob Gerry, maromistas del Circo Scott de Suecia, que junto a los Alava también poseen otro de los galardones.

No quede sin citar la «troupe» Bello, acróbatas a la balanza del Circo Tagni de Italia, maestros en sus exhibiciones. Merecen, también, especial mención los anónimos componentes de la «zaragata», que divirtieron a chicos y grandes con sus continuadas salidas cómicas.

Nuestro sincero homenaje a estos muchachos, nuestro aplauso a su agotadora cacería —cargados de pertrechos de caza salen en busca de una espeluznante fiera y regresan sudando con un ratón— y nuestra sonrisa para Zaida Omar, animadora de este gran espectáculo circense, que nos hizo añorar, a pesar de su simpatía y de su belleza, al incomparable locutor Brujo Maravillas.

FERNANDO MONTEJANO

"EL DIARIO PALENTINO-EL DIA DE PALENCIA"
Se vende en Madrid, en el mismo día de su publicación, a partir de las DOCE de la mañana, en el
Kiosko frente a
PASAPOGA
Avenida José Antonio, 39

ESCENARIOS Y PANTALLAS

Página de espectáculos de DIARIO-DIA

Irene López Heredia volverá en breve a España

El Ayuntamiento de Jerez coloca una lápida en la casa natal de Lola Flores

En homenaje a don Francisco Javier Sánchez Cantón, el Teatro Español Universitario ha dado dos representaciones de la tragedia de Sófocles, traducida por Francisco R. Adrados «Edipo, rey».

Las representaciones tuvieron lugar en la Facultad de Filosofía y Letras de Madrid.

En ellas intervinieron con singular fortuna José María Sonssol, director, además del T. E. U.; Gonzalo Fernández de Córdoba, Pedro Calle de Frutos, Ricardo Merino, Gerardo Malla, Emilia Zambrana, Angel de Guzmán, Antonio Navascués José María Semprún.

Con motivo de los preparativos del IV Congreso Eucarístico Nacional, el Teatro Español Universitario del S. E. U. de Granada presentará en los pueblos de la provincia el auto sacramental de Juan de Pedraza

I. López Heredia

«La danza de la muerte». Colaborarán con el T. E. U. del S. E. U. de Granada en esta labor los pequeños cantores de la capilla de Nuestra Señora de las Angustias y el «ballet» de Wenceslao Rodríguez.

Buenos Aires.—La actriz española Irene López Heredia se propone emprender en breve su viaje de regreso a España.

Irene López Heredia ha llevado aquí a cabo interesantísimas temporadas de comedia y ha conquistado grandes ovaciones en todas sus interpretaciones. El público de Buenos Aires ha patentizado en todo momento a la ilustre actriz su admiración y su afecto.

Estará Irene López Heredia en España para la Pascua de Resurrección.

Jerez.—Por acuerdo del Ayuntamiento ha sido colocada una lápida dedicada a la artista jerezana Lola Flores en la casa número 45 de la calle del Sol, del popular barrio de San Miguel, con la inscripción: «Aquí nació Lola Flores».

El viernes presenta Tamayo en el Español una nueva versión de «La estrella de Sevilla», de Lope de Vega.

En la Zarzuela se ha aplazado la reposición de «Las golondrinas» para continuar durante unos días más las representaciones de «Doña Francisquita».

Aspirantes al Oscar: Charlton Heston, "Cantinflas", Ingrid Bergman y Glenn Ford

Protagonistas de los "Diez Mandamientos", "La vuelta al mundo en ochenta días", "Anastasia" y "La casa de té de la luna de Agosto"

(Servicio de ARGOS, especial para este periódico. Prohibida la reproducción).

En el mundillo cinematográfico de Hollywood se rumorea ya, con buen criterio por cierto, para quienes deben ser los codiciados Oscar de este año.

Uno de los más serios candidatos al premio merece serlo, sin duda alguna, Charlton Heston, por su magnífica labor en el papel de Moisés en la última producción del coloso Cecil B. de Mille «Los diez mandamientos». Es éste uno de los papeles más difíciles que se han asignado a un actor, pero Heston, tras dos años de intenso y paciente estudio, para identificarse con el famoso personaje bíblico, en Hollywood y en Egipto, ha logrado su máxima creación.

El año 1923, Cecil B. de Mille, consolidó su fama como realizador con «Los diez mandamientos» y ahora, después de 30 años, el audaz director americano ha decidido hacer una nueva versión de su obra, que hace su «film» número setenta, pero esta vez ha llegado al colmo de sus conocidos derroches, no escatimando nada para lograr su obra cumbre. En trece millones de dólares está calculado el coste total de «Los diez mandamientos», considerándose como el «film» más costoso que jamás se ha producido. La preparación de esta película ha durado diez años y su escenificación, tres. Esta superproducción ha sido presentada en Nueva York el 8 de noviembre último.

En cuanto al reparto, es asimismo excepcional. Junto a Charlton Heston figuran, en el papel de Ramón, Ramsés II, el famoso intérprete de «El rey y yo»; Yul Brinner, el hombre que ha hecho renacer las esperanzas de los calvos de todo el mundo; en los restantes personajes, los nombres no son tampoco desconocidos: Anne Baxter, Edward G. Robinson, Yvonne de Carlo, Debra Paget, John Derek, Vincent Price, en fin, el colmo, ¡Ah! y además con la particularidad de que en el papel de Moisés niño figura el propio hijo de Heston.

INGRID BERGMAN

Otro dignísimo meritorio para el Oscar de este año es el genial caricato mejicano «Cantinflas», que ha «debutado» en el cine norteamericano con la gran producción «La vuelta al mundo en ochenta días», basada en la famosa novela de Julio Verne en su extraordinario viaje. La interpretación de «Cantinflas» es única e inimitable y levantará exclamaciones de alegría y de asombro en todo el mundo. Por él, precisamente, se ha incluído en el itinerario de la obra una parada con la cual no hubiera soñado jamás el autor de tan fantásticas aventuras: España. En este país, «Cantinflas» impone su gracia indiscutible en su burlesca caricatura de la fiesta nacional, pues el toreo es otra de sus artes, además del cine.

Muchísimas personas y gran número de críticos ya han comparado este efecto con alguno de los famosísimos trucos de Chaplin. Nosotros nos permitimos añadir que uno y otro son, respectivamente, los grandes genios del cine cómico mundial. «Cantinflas» es la inmortalización de un tipo clásico: el «pelao». Aunque aparezca con «smoking», continúa siendo siempre, en el fondo, el simpático «pelao». Es, ni más ni menos, que la expresión caricaturizada del espíritu latino. «Charlot», por el contrario, es un ideal, un soñador, un «gentleman»; aunque aparezca vestido de vagabundo, con su sombrero hongo, jamás deja de ser el clásico lord inglés, con todo su porte y elegancia. Su personalidad es arrebatadora, y, a pesar de su apariencia de mendigo, en el fondo lleva el aire, de un verdadero rey. Y es que en realidad lo es. Charles Chaplin es la representación del espíritu anglosajón.

«Cantinflas», por otra parte, ha demostrado en su última película que no es solamente un cómico local, sino que puede repartir generosamente su gracia irresistible «alrededor de todo el mundo», ya que en todos los países donde se proyecta «La vuelta al mundo en ochenta días», será reconocida como una insuperable creación su papel en esta película, en la cual brilla su nombre junto al del gran actor Charles Boyer y el de los excelentes cómicos David Niven y Fernandel.

Asimismo, no puede ser olvidada, a la hora de otorgar los premios, la encantadora Ingrid Bergman, que ha vuelto a proclamarse como la «estrella» deslumbrante que ha sido siempre, después de su separación del séptimo arte por acompañar a su marido Rosellini, que indudablemente ha podido perjudicarla artísticamente, apartándola de lo que es suyo, de su reino, el cine. Afortunadamente, no ha sido así, y su reciente actuación en el papel de la Gran Duquesa Anastasia o, mejor dicho, en el de la joven Anna Anderson, que dice ser la hija del Zar, constituye una verdadera lección interpretativa. Junto a la maravillosa actriz sueca figuran Helen Hayes, que también hace una creación de su personaje, y el actor Yul Brinner, el «calvo que enamora a las mujeres».

Y otros de los propuestos para el máximo galardón es Glenn Ford, por su encarnación del capitán Fisby en «La casa de té de la luna de agosto», extraordinaria película que, como las anteriores, es probable que pronto puedan conocer los aficionados españoles. En este «film» figuran también Marlon Brando, con los ojos achinados en un papel de asiático, y la actriz japonesa Machiko Kyo, que dejó un imborrable recuerdo en «La puerta del infierno» y «Rashomón».

Jaime BIELMAN

El matrimonio Debbie Reynolds y Eddie Fisher con su hijita

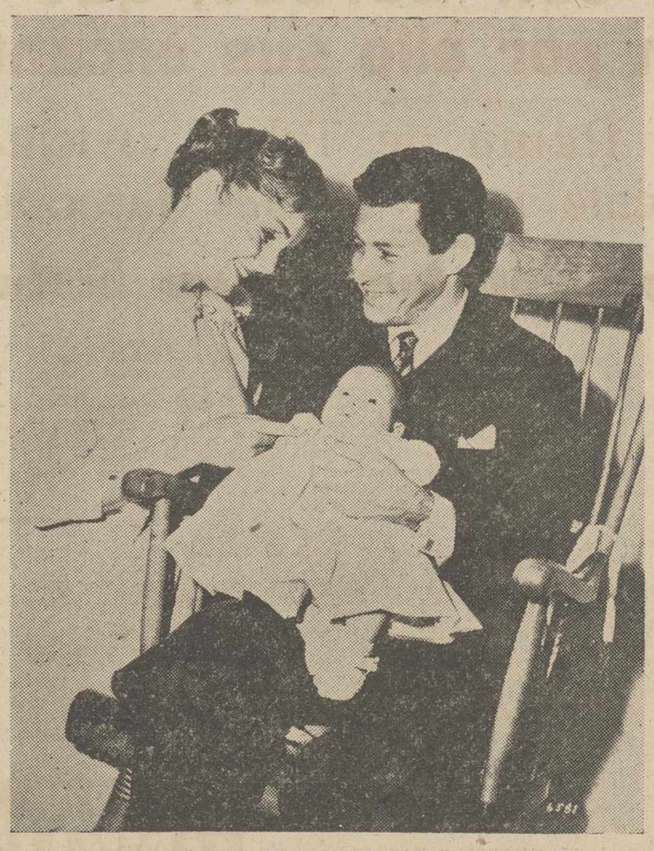

Con frecuencia nos llegan de Hollywood estas inefables fotografías que son la mejor expresión de la felicidad conyugal. Ahora le corresponde el turno al matrimonio formado por Debbie Reinolds y Eddie Fisher que posan para el fotógrafo en compañía de su encantadora hijita recién nacida quien hace su «debut» para la cámara».

La foto es como casi todas: caras sonrientes y el hermoso retoño sin darle importancia al acecho del objetivo fotográfico.

Es un maravilloso y ejemplar prólogo que a veces suele tener desgraciadamente un epilogo menos dichoso. Pero preferimos creer que en esta ocasión todo irá bien como en las películas que terminan bien. Los papás y su retoño son muy simpáticos y se merecen los mejorês augurios de «eterna felicidad». Que así sea.

VITTORIO DE SICA - SOFIA LOREN - RAF VALLONE,
reunidos por primera vez en
"EL SIGNO DE VENUS"

Vuelve nuevamente a nuestras pantallas la belleza exuberante de SOFIA LOREN, acompañada por el eterno galán VITTORIO DE SICCA y RAF VALLONE, en una gran superproducción "EL SIGNO DE VENUS", la formidable película en cuyo guión han colaborado los elementos más prestigiosos del cine italiano.

SOFIA LOREN comparte la interpretación con VITTORIO DE SICCA, FRANCA VALERI y RAF VALLONE. Con la dirección de Dino Risi, el resultado ha sido acorde con el gran argumento, al que, de modo sencillo y magistral, se ha dado vida para la pantalla.

SOFIA LOREN, VITTORIO DE SICA, RAF VALLONE, les invitan el próximo domingo a la pantalla triunfal del TEATRO PRINCIPAL al estreno de su gran película "EL SIGNO DE VENUS" esperando no falte ningún buen aficionado al séptimo arte, para admirar su gran interpretación en esta sensacional película.—P.

¡SEÑORA!
Visítenos para todo cuanto precise de electrificación y menaje de su hogar
VENTAS AL CONTADO Y PLAZOS
SURGE, S. L.
Mayor, 75. Tlf. 1756. Don Sancho, 5

Jean Simmons, actriz polifacética

Ha celebrado su décimotercero año como "estrella" y el sexto de trabajo en Hollywood

Jean Simmons celebra su décimotercero año como actriz cinematográfica y el sexto en Hollywood.

A pesar de su juventud, la Simmons ha tenido una brillante carrera tanto en Inglaterra como en Hollywood. Ha representado desde tragedia y drama hasta cintas musicales, melodramas y comedia.

Desde hace mucho tiempo demostró su habilidad para desempeñar casi cualquier tipo de papeles, no importa cuán difícil sea el personaje. Actualmente revela el mismo fogoso entusiasmo que hace algunos años la elevó al pináculo estelar.

Dando una prueba contundente de su versatilidad, hace poco hizo su debut como estrella cantante y bailarina en la película de Samuel Goldwyn «Ellos y ellas». En su más reciente film, la comedia romántica de la Metro-Goldwyn-Mayer «Esta es la noche», encarna a una maestra de escuela que en sus horas libres trabaja en un cabaret y se ve envuelta con peligrosos sujetos del hampa.

La estrella nació en Londres y fué bautizada con el nombre de Jean Marilyn Simmons. Es la hija menor de una familia de cuatro, y asistió a una escuela para muchachas en Londres, no habiendo dado indicaciones de que tenía inclinación por el arte teatral. En realidad, fué rechazada de la primera representación escolar porque no tomaban su papel seriamente. Por otra parte, se distinguió en el basketbol y otros deportes.

Cuando manifestó afición por el baile, su padre la inscribió en una buena escuela. Apenas llevaba dos semanas de estudiar el arte de Terpsícore cuando un buscatalentos se fijó en ella y la eligió de entre 200 solicitantes para el rol como la hermana de Margaret Lockwood en «Give Us The Moon». De esta manera terminaron sus sueños como bailarina y comenzó su carrera cinematográfica, a la edad de 14 años.

JEAN SIMMONS

Contaba 16 años cuando conquistó el pedestal de estrella en «Grandes ilusiones». Un año más tarde la seleccionó Sir Lawrence Olivier para que caracterizara a Ofelia en su versión cinematográfica de la obra de Shakespeare «Hamlet», labor que la valió los más altos premios en Italia, Bélgica y Suiza haciéndola una sobresaliente candidata para el «Oscar» académico de Hollywood. Su primera cinta en la meca del celuloide fué «Androcles y el león», basada en la obra de George Bernard Shaw.

Próxima inauguración de la temporada teatral en el Teatro Principal

Con la gran Compañía de comedia española de Manuel Luna y Jesús Tordesillas

Después de una larga temporada, de más de cinco meses, de inactividad teatral en nuestros escenarios, el TEATRO PRINCIPAL nos anuncia, la inauguración de su tradicional temporada teatral, como en años anteriores y de gratos recuerdos de todos los buenos amantes del teatro. La compañía designada por la empresa de este Teatro, para la inauguración de esta campaña teatral, que dará principio próximamente, será la gran Compañía de Comedias Españolas de los eminentes actores MANUEL LUNA y JESUS TORDESILLAS, dos actores de Teatro que vuelven a los escenarios después de una ausencia de más de 15 años en que dedicaron todas sus actividades al "séptimo arte", donde lograron una fama bien merecida por sus actuaciones ante las cámaras cinematográficas. De todos son conocidas estas dos figuras del cine y de la escena española, que tanto en una como en otra especialidad triunfaron apoteóticamente.

MANUEL LUNA y JESUS TORDESILLAS han reunido en su Compañía un "elenco" de primerísimas figuras de la escena española, y han logrado de los mejores autores españoles, que escribiesen sus obras, pensando en esta excepcional Compañía encabezada por dos grandes actores del teatro español. La presentación será con la comedia de Quintero y Guillén "MADERA DE SANTOS", una nueva "Morena Clara", pues el éxito obtenido por esta Compañía en toda España se puede igualar a aquella de los mismos autores. "MADERA DE SANTOS" es un comedia moderna, alegre, humana y divertida, cien por cien. "MADERA DE SANTOS" es la comedia ideal para olvidar sus preocupaciones y para divertirse como jamás se divirtió con sus situaciones y equívocos de la mejor ley.

Los aficionados al arte de Talía, están de enhorabuena, pues para la inauguración de esta gran temporada teatral, que empezará en marzo se ha elegido la mejor compañía de Comedias que actualmente recorre España y que está refrendada por MANUEL LUNA y JESUS TORDESILLAS y un elenco perfectamente conjuntado, pues llevan reunidos más de ocho meses trabajando por las principales ciudades españolas.—P.

TOMBOLA BENEFICA
(JESUS NAZARENO)
Sorteos de la Porcelana
Día 20. Premiado: Número 601

¿Existe una crisis del Teatro Lírico italiano?

A consecuencia de la batalla de las subvenciones la ópera está en riesgo de muerte

Roma.—No descubro nada nuevo si les digo que en muchas partes del mundo, Italia está identificada con su ópera. Los ensueños de «La sonámbula», los extravíos de «La Traviatta», la falsa egiptología de «Aida», así como tantos otros temas y motivos son sinónimo del italiano para los públicos de aquí y de allá, de la inmediata Francia y la vecina España, de la lejana Norteamérica o la Australia situada en los antípodes. Calculen ustedes la conmoción que ha causado la voz de alarma: la ópera italiana está en trance de muerte. Nada más ni nada menos. Es como si se anunciara de pronto que el Partenon de Atenas se está derrumbando o que París ha resultado víctima de un terremoto. La ópera italiana, contra lo que creen sus detractores, es quintaesencia de civilización europea. Es producto y consecuencia de un cuidadoso cultivo cuyos frutos siguen recogiéndose si hay que atenerse a las discutidas obras de Menotti —italiano a pesar de su filiación neoyorquina— o cualquier otro compositor de los que todavía reunen a los públicos al conjuro de su nombre.

¿Qué pasa con la ópera? Al decir que está en trance de muerte no me refiero, claro está, a la desaparición física y absoluta de sus obras, sino a la representación que de las mismas se hace en Italia. Quien ha asistido al maravilloso espectáculo que en las noches veraniegas se ofrece en las romanas termas de Caracalla sabrá a qué me refiero. Y quién sin asistir puede imaginárselo, también.

¿EXISTE LA CRISIS?

Alguien aseguró en nuestra patria, concretamente en Madrid, que al venir al mundo había oído ya hablar de la crisis del teatro y que se seguía tratando de la misma a pesar del tiempo transcurrido. No podría decirse igual de la ópera italiana, puesto que aquí comienza a hablarse ahora de crisis, sin que anteriormente se hubiera atrevido nadié a pronunciar la fatídica palabra. ¿Existe verdaderamente una crisis del teatro lírico italiano que amenaza provocar en breve plazo la clausura de los mayores teatros de ópera? He aquí una pregunta cuya respuesta precisa mucho tiempo y muchas palabras. Lo que parece cierto es que existe una situación seria, puesto que por parte del Gobierno se ha amenazado con la supresión de las subvenciones, lo que vendría a significar en definitiva una liquidación. No en balde se está hablando ya de cierre en la mayor parte de los teatros dedicados al género —más o menos subvencionados todos— y del que es más importante el milanés Scala, conocido en todo el mundo.

Al parecer, cerca de tres mil quinientos millones de liras fueron a parar en el transcurso del año finado a las cajas desesperadamente vacías de los mayores teatros operísticos italianos. La cifra es importantísima y tanto resulta así que por parte del Estado se ha pensado en recortarla para dedicarla a otros menesteres. He dicho recortarla y no suprimirla pura y simplemente. Pero lo cierto es que en las actuales circunstancias cualquier recorte pesaría enormemente en el presupuesto hinchado de estos teatros. Si bien el Scala de Milán podría salir adelante con ochocientos millones de taquilla, otros teatros de tanta prosapia como el San Carlos de Nápoles o el propio de la Opera de Roma tendrían que cerrar sus puertas, ya que sus ciento noventa y cinco millones y sus cuatrocientos millones de recaudación respectivamente, les hacen francamente deficitarios.

¿PUEDEN SER REDUCIDOS LOS GASTOS?

Acerca del proyecto gubernamental se ha encendido la polémica en toda Italia. Hay quienes creen posible la reducción de gastos y culpan al espectáculo operístico de haber ido demasiado lejos en sus presupuestos, confiando los administradores de los teatros de que el Estado cargaría con todos los desembolsos. El propio doctor Jacchia, secretario del sindicato de trabajadores del espectáculo, ha declarado que nadie puede negar que los gastos son en ocasiones excesivos, como excesivas las nóminas de los cantantes. «Pero de esto a condenar a muerte a la lírica italiana, con las graves consecuencias que reportaría, sólo porque se trata de un pozo sin fondo en un espectáculo que se dice superado, hay una diferencia enorme. Sin considerar, por otra parte, que en el año 1800, por ejemplo, el teatro La Fenice de Venecia recibía del Gobierno austrohúngaro fuertes subvenciones para los espectáculos líricos. Y no puede creerse que en 1800, el teatro lírico estuviera en crisis o en decadencia».

Hasta aquí las palabras de Jacchia. Hay que prestar atención también a la actividad que el diputado Semerano, al frente de la comisión parlamentaria, lleva a cabo tendentes a poder obtener del Gobierno la diferencia entre la subvención de 1955-56 y la propuesta para 1956-57. Estos setecientos millones de liras permitirán a los teatros líricos de Italia mantener abiertas sus puertas por lo menos durante este año. Luego la acción de la comisión se centraría en la impugnación de la ley presentada por el antifilarmónico señor Brusasca que desea la supresión pura y simple de la subvención.

No creo que esto ocurra. Y si llega a suceder, usted lector derramará, sin duda alguna, una lágrima conmigo sobre la ópera italiana, expresión de una época y unos sentimientos que se esfuerzan muchos en considerar definitivamente idos.

Jorge MALDA

(Prohibida su reproducción).

LA MUJER Y LA MODA

La seda vuelve al primer plano de la actualidad femenina

Nueva York. — La International Silk Association de los Estados Unidos, escogió como tema principal el denominado «Cuatro Reinas y un As», durante una reciente demostración para los periodistas que asistieron a la Semana de la Prensa, Primavera 1957, organizada por el Grupo de Costura del New York Dress Institute.

En el escenario, en el cual se ofreció la presentación, el telón de fondo formaba cuatro reinas y un as de corazones que representaban las últimas colecciones de la moda jerárquica en Nueva York.

El espectáculo se desarrolló en cinco escenas, en las que cada reina representaba un aspecto de elegante vestuario femenino y el as simbolizaba la presencia de la seda en toda clase de vestidos.

La escena ofrecida por la Reina de Bastos hizo destacar las modas diurnas en tweed de seda, seda y mezclas de lana, sedas tejidas con lino, crepés de seda y las nuevas telas de seda coloreada; además de las sedas floreadas que se verán en el Desfile de la Pascua Florida. Los tweeds de seda hicieron un gran despliegue de texturas: puntos espigados, superficies grabadas y sedas granuladas. Las texturas de lino estaban sobrepujadas en rojo-flor y azul-flor. Los nuevos vestidos sueltos y desabotonados adquirieron forma positiva mediante el uso de una firme textura estilo canasta, punto de aguja y textura de tapiz, y por el sutil modelamiento del crepé de seda gruesa. Las sedas torcidas, a menudo estampadas, abarcaban desde el tejido shantug liviano hasta las telas gruesas. Se presentó un gran vestido de calle en seda estampada amapola, y un abrigo de lluvia en shantung de seda impermeable.

La Reina de Oros presentó tres patrones atrevidos en sedas delgadas en brillante contraste. En este grupo había un traje de chaqueta en seda faille, una estameña a cuadros y un surá de seda estampada. Fué motivo de simpática nota la presentación de un traje de calle de tafetán de seda y un vestido gingham de algodón. Resultó muy apropiado para la reluciente Reina de Oros un vestido deportivo en tweed de seda a cuadros enhebrado con oro, y un corto vestido para baile de gasa, bordado con cuentas de abalorios y lentejuelas.

La Reina de Espadas estuvo seductora empleando las sedas más suaves, hechas para seguir con gentileza el «cuerpo más hermoso». Los vestidos ceñidos en gasas sutilísimas, crepé de seda, peau de soie, y tafetán constituyeron una fascinante revelación. Un nuevo desarrollo en seda —que es el primero que se teje a máquina— se hizo presente en un vestido tubular ceñido.

La Reina de Corazones —romántica y femenina— estuvo expresada en delicados estampados de bouquets del siglo XVIII en tafetán tramado, y por organdíes de seda bordada y chifones estampados. Los colores frescos incluyeron el violeta, lila y morado.

Finalmente, el As de Corazones resumió el espíritu de la seda en todo, desde la ropa interior hasta los trajes de baile, señalando el fuerte retorno de la seda para el ajuar de novia, así como las nuevas ropas de seda para la playa, además de la fabulosa popelina de seda ceñida y las texturas anudadas para los trajes de noche.

Josefina MENDOZA

¡BIENVENIDA, PRIMAVERA!

1.—*Dobles túnicas o túnicas-panel, en la colección de Fabiani.*

2.—*Sencillo modelo con pliegues en diagonal sujetos con dos cenefas de terciopelo. Veneziani.*

3.—*Vestido azul con cuello y puños blancos. Los drapeados en la parte de atrás. Doble falda. Granett.*

4.—*Vestido completamente plisado con cenefa bordeando la doble falda en espiral.*

5.—*Muy caprichosa la colección de Capucci en la que dominan los conjuntos a base de bordado suizo blanco, con sombrero de lo mismo.*

6.—*Drapeados en la falda de un modelo de noche en tafettas estampado. También de la colección de Capucci.*

Túnicas y dobles faldas invaden las colecciones italianas

Por CLEO

En París se han abierto ya, los salones de la moda dando al mundo las líneas que regirán esta próxima primavera.

Sin embargo, pese a la importancia que en el terreno del vestir tiene lo que ofrecen en la capital francesa, hoy no hablaremos de ellos. El Sindicato de Alta Costura en París, no autoriza la publicación de sus modelos, hasta un mes después de realizadas las exhibiciones. Por lo tanto, esperemos un poco, para poder dar nuestro comentario convenientemente ilustrado, ya que la moda es línea, ¿y qué mejor que una línea para expresar la gracia de un movimiento, la curva suave de un drapeado, o la evolución de una línea pasada ya de moda? Pero no divaguemos más, y para introducirnos en la nueva estación, trasladándonos a Italia donde se han ofrecido ya, las exhibiciones de primavera y verano. Veamos a grandes rasgos las tendencias de cada Casa.

—La línea de Garnett está dominada por el movimiento, que se nota principalmente en los adornos de las faldas.

—Modificando ligeramente la silueta de la temporada pasada, Fabiani ha presentado vestidos muy ajustados, realizados con dobles túnicas o túnicas con paneles.

Para noche, Capucci continúa fiel a las faldas drapeadas y huecas con bordes recogidos.

La parte romántica de su colección han sido los conjuntos de corpiño y sombrero en batista bordada, acompañados de una falda tubo lisa y oscura.

Una de las características de las hermanas Fontana son las dobles faldas ribeteadas en espiral. Algunos ribetes de estos llegan hasta el escote.

Veneziani se inclina hacia los pliegues oblicuos que dan una gracia nueva a los modelos.

Estas son las más destacadas exhibiciones que han presentado en Roma unas colecciones llenas de colorido y fantasía.

La tendencia general respecto a los colores son los tonos pasteles, verde, amarillo mandarina, blanco, negro antracita y muchísimo rojo.

S. E. S.
FAJAS A MEDIDA
Mayor, 197, 2.º

Mujeres con barbas, que no perdieron por ello sus encantos

La famosa Reina de Tebas, ostentaba orgullosamente unas barbas faraónicas

La Venus de Chipre también era barbuda

No es acontecimiento legendario, ni mucho menos, el hallar aguerridas mujeres con largas barbas, y en algunos rostros realmente bellos, esa fluidez de cabellos que ocultaba los labios, y esa era la lástima, realzaban sin embargo, con más brío y encanto el fulgor de unos ojos negros, de intenso mirar, atractivo y dulce.

Nosotros hemos conocido, no hace muchos años, en un pueblo valenciano de la montaña, Chelva, a una cuarentena robusta y de rostro agraciado, de estatua romana, que se dejaba crecer unas luengas barbazas negras, y si alguien la aconsejaba la hoja albaceteña del barbero, se enfurruñaba y se enfadaba seriamente. «Cuando Dios me ha dado, estas barbas espesas y hermosas, sería irreverencia hacia el Creador, el afeitármelas». Pero es que, además, le eran muy útiles, en Chelva, para su oficio; ella, barbuda y altiva era la «sereno», la «vigilante» del poblado montañés, en invierno de agudos fríos de ventiscas y heladas; pero, encima de ese rigor de temperatura bajo cero, sin hombres, pues todo varón se iba a trabajar a Francia, o a Portugal. Era necesaria una «serana» de rizosas barbas para hacer frente a los peligros de la noche, y saber blandir con valor el chuzo y el revólver si venía al caso...

Esa hembra barbuda chelvana, nos llevó a pensar si habría habido célebres mujeres con barbas, a través de la Historia. Hallamos que sí, que las hubo, y muy guapas, pese a las espesísimas barbas, que podían lucir.

Los más antiguos historiadores, han mencionado esas excepcionales barbas femeninas, en medio de los más diversos pueblos, y épocas. La famosa Reina de Tebas, en el Egipto, llamada Hatshopsiton de la XVIII dinastía real tebana, aparece en monumentos egipcios orgullosa de ostentar unas ricas y faraónicas barbas.

Es sabido que en Roma hubo una Ley prohibitiva de que las mujeres «agraciadas» con barbas, intentasen rasurárselas, ni siquiera cortárselas, pues habían de estar orgullosas de ese signo de realeza y de Imperio. No por dejarse la barba, perdían las romanas sus encantos. Se podía hasta ser una Venus barbuda. Era eso tan cierto, que se demostraba con la Venus venerada en la isla chipriota. Si, señores, aunque parezca un poco raro, la Venus de Chipre, aparecía en los mármoles de sus estatuas, como una esbelta deidad de barbas rizosas. Fué, sin duda, de Chipre que se transportó a Roma en «estilo» de belleza barbada... que ahora a nosotros, hombres depilados por la hoja de afeitar, nos parece una «barbaridad». «La Venus Barbata» se llamaba la chipriota, y recibía grandes honores.

Y ambulando páginas adelante de la Historia de la Humanidad, encontramos en 1599, en Brescia, a una tal Elena Antonia, aristócrata, en la Corte de la Archiduquesa María, madre de la reina Margarita, de España. Elegante, hasta coqueta... y sin embargo, con barbas.

El doctor Charcot, curioso de esos rostros femeninos adornados de rosones de pelos, estudió muchos casos, y su secreto psicológico. Lo cierto es que cuando la mujer pasa ya de una edad mediana, a la vejez, sin que su carácter dulce y delicado varíe lo más mínimo, se agudizan en su organismo las tendencias varoniles y es cuando les suelen salir las barbas, y los bigotes...

Pero lo extraordinario, es que muchas ilustres barbudas lo fueron de jóvenes, como Margarita de Parma, hermana de Carlos V; como Berta Akaira, de Túnez, con sus grandes bigotes de Mariscal del Segundo Imperio; y como Bárbara Urileria, que vivió en el siglo XVII, con enormes barbas que se cortaban sobre su pecho en una especie de edredón rubio...

No les afeó, ni el carácter, ni el rostro. Tuvieron a gran honor, y orgullo, el ostentar lo que la naturaleza, extraordinariamente, les había otorgado como un Don... más que como una doña, claro está... Pero, por ejemplo, Margarita de Parma, que era inteligentísima, altiva y sagaz, no creyó nunca que debiera depilarse, y sus íntimos se guardaban mucho de reverenciar sus barbas, de no reírse en sus propias barbas, que eran frondosas y rizadas, y llegaron a ser, algo así, como el toisón de oro de su época.

MARI MIGUEL
Fajas a medida
Valentín Calderón, 19-21
PALENCIA

¡SEÑORA!
ELECTRIFIQUE SU HOGAR
Comprar artículos de precio, es buscar economía
LO BARATO ES CARO
Contamos con personal especializado para que la garantía sea real y eficaz
VENTAS AL CONTADO Y PLAZOS
SURGE, S. L.
Mayor, 75. Tlf. 1756. Don Sancho, 8

VENDEMOS A PRECIOS DE FABRICA PORQUE SOMOS FABRICANTES
David Rodríguez, S. A.
MAYOR, 238

GRIPE TIROZETAS *la combate*

LA FIESTA NACIONAL

El dilema económico de los espectáculos taurinos

¿Se quiere o no matar la gallina de los huevos de oro?

Por Curro ALAMARES

Madrid.—(Servicio de ARGOS especial para nuestro diario. Prohibida la reproducción).

Unas declaraciones de don Pedro Balañá sobre el precio de los toros han encontrado amplio eco en el mundillo taurino. Se explica: el aficionado no puede menos de alarmarse cuando se le dice, antes de comenzar la temporada, que una «corrida de toros limpia» puede costarle al empresario cincuenta mil duros, o sea, casi el doble de lo que se pagaba por las reses, de igual procedencia y características, el pasado año. Sabe el aficionado que esos precios repercutirán directamente sobre sus bolsillos y de ahí su justa alarma...

¿Cómo puede explicarse una tan exorbitante subida de los precios del ganado bravo si se confirma lo que ha divulgado el señor Balañá?... Cierto que los piensos están caros y que los mercados ganaderos han seguido durante todo el invierno una tendencia alcista, pero no hasta el extremo de representar casi un ciento por ciento sobre las cotizaciones del año pasado.

Estas cuestiones crematísticas nos parecen vitales para el porvenir de la fiesta nacional. En más de una ocasión hemos dicho que los toros han dejado de ser un espectáculo popular para convertirse en una fiesta de lujo a la que sólo podrán asistir los privilegiados de la fortuna, al paso que van las cosas.

Pagar por un tendido treinta o cuarenta duros constituye para el aficionado una resolución heroica que gravita sobre el ánimo del más templado antes de ir a la plaza y al salir de ella.

El espectador se da cuenta, sin echar muchos cálculos, que cada minuto de permanencia en el «coso» es un dispendio económico del que quiere ser compensado.

Y cuando los diestros, unas veces por su culpa, otras por la del ganado, defraudan sus esperanzas, se desata el mal humor y la acritud temperamental del público, lo que se traduce en broncas y protestas, a veces desmesuradas e injustas, porque en el ruedo, a pesar de la mejor voluntad de los que allí están, no siempre pueden conseguirse faenas brillantes y espectaculares a gusto del público.

Existe así una irremediable concatenación entre el «problema taquillero» y el «problema artístico».

Suponemos que si los ganaderos van a cobrar cincuenta mil duros por una corrida limpia los sedicentes «fenómenos» que pueden exigir esa clase de reses no se quedarán atrás al fijar sus honorarios.

Se dice que «Camará» fué el primero en establecer esta paridad entre el precio pagado por una corrida y lo que había de pagarse a «Manolete», que pasó a cobrar veinte mil duros —los mismos que la empresa había pagado por una corrida de Concha y Sierra— cuando, hasta entonces, sólo había cobrado cuarenta mil pesetas. Lo ha recordado un ilustre colega con evidente oportunidad.

¿Qué es lo que van a cobrar los diestros a tenor de los nuevos precios del ganado?...

Honorarios de treinta mil, cuarenta mil y aun de cincuenta mil duros ya no se consideran hoy desorbitados para los diestros que se estiman «taquilleros», pues éste es el valor que cuenta y no la verdadera calidad artística. El empresario se somete a lo que los apoderados le exigen cuando advierte que un nombre de torero puede ser atractivo en los carteles, sin importarle discriminar si la «joya taquillera» es oro de ley o despreciable cropel.

Y así marcha a la deriva la nave taurina, con peligro de naufragio. El problema es de difícil solución, pues, tratándose de un espectáculo de lujo, no pueden imponerse controles.

La única esperanza de frenar la desorbitada hinchazón del negocio taurino es la espontánea moderación de quienes lo manejan. Deben darse cuenta a tiempo de que, tal como van las cosas, equivale a matar la «gallina de los huevos de oro». El público terminará por aborrecer a la fuerza un espectáculo que impone dispendios económicos prohibitivos para la gran mayoría de los aficionados.

El presupuesto de una corrida de toros de nuestros días no guarda relación con los que eran corrientes sólo hace siete u ocho lustros, aun teniendo en cuenta el valor real de la moneda. Recuérdese que los «fenómenos de época», Joselito y Belmonte, cobraban, cuando estaban en el cénit de su carrera artística, siete u ocho mil pesetas como máximo. Podría aceptarse que un «fenómeno» equivalente de nuestros días —¿queda por ahí alguno?— percibiese setenta u ochenta mil pesetas, pero no cuarenta o cincuenta mil duros. Y lo que se dice de los toreros, puede decirse de los ganaderos.

Hacia el total restablecimiento de Marcos de Celis

Ha comenzado sus ejercicios físicos y confía que pronto reanudará sus entrenamientos en las dehesas

La noticia de que Marcos de Celis vuelve a ser apoderado por González Vera ha sido muy comentada estos días en las «peñas» taurinas locales. Habían circulado anteriormente rumores contradictorios acerca de quién sería su nuevo «manager» después que se confirmó la noticia de que don Florentino Díaz Flores había dejado de representarle. Algunos periódicos de la región dieron «por hecho» que sería «Jumillano» quien se encargase de la dirección técnica del torero. Pero nosotros, que también habíamos captado dicho rumor, preferimos esperar a que fuese noticia, como es nuestra norma de siempre en estas cosas taurinas que suelen proporcionar muchas sorpresas a los impacientes.

Gracias a ello, nos libramos del consabido «patinazo». El viernes se nos dió oficialmente, y de buena tinta (a la que siempre nos atenemos) la noticia de que González Vera y Marcos de Celis habían firmado nuevo contrato de apoderamiento cuya vigencia será de dos años.

Las aguas vuelven a su antiguo cauce, como ya dijimos. De nuevo Marcos de Celis será dirigido por el popular hombre de negocios taurinos que le representó durante su triunfal etapa como novillero.

Marcos de Celis se encuentra muy mejorado de la lesión que sufrió en Lima. El doctor Crespo (del cuadro médico de la Asociación de la Prensa) le ha sometido a un tratamietno intensivo que está dando sus frutos, pues ya el diestro ha comenzado a realizar ejercicios físicos que, por el momento, se reducen a largos paseos por el campo. Todo hace suponer que, consolidada la clavícula, pronto estará en condiciones de reanudar sus entrenamientos en las dehesas salmantinas. Por cierto, que su popular mozo de estoque «Castrito» no se separa del matador en estos primeros ejercicios, ya que González Vera le ha recomendado que haga todo lo posible para que el torero recupere cuanto antes su plena forma física.

Esto es lo que por el momento importa. Sabemos que González Vera ha empezado a moverse, con la actividad que le caracteriza, a fin de proporcionar a Marcos el número de corridas que por sus méritos tiene derecho a torear.

Preferimos no anticipar lo que, con el carácter de «probable», se está fraguando teléfono en ristre. Sólo diremos que Marcos de Celis tiene ante sí una temporada animada y fructífera. De lo que sinceramente nos alegramos.

TOS TIROZETAS *la calma*

También Abel Gómez va a entrar en juego

Otro torero de Palencia que ya «sonó» mucho por esas plazas hace un par de temporadas y que en la anterior ha estado oscurecido por imperativos de sus deberes militares, se dispone a entrar en juego «a todo gas». Según nuestras noticias, Abel Gómez pronto será licenciado de filas y podrá dedicarse de lleno, con más afición y deseos de triunfo que nunca, a su arriesgada profesión.

Abel Gómez que ya está sobradamente «placeado» y para el que la lidia no tiene secretos, toreará algunas novilladas sin caballos para «ponerse en forma» y, a renglón seguido, hará su presentación con picadores, probablemente, en la Plaza de «Vista Alegre» de Madrid o en alguna otra de importancia.

Afición, valor y conocimientos no le faltan. Por tanto, Abel Gómez también debe ser tenido en cuenta entre los toreros palentinos que aspiran a ser «alguien» en el cotarro taurino. ¿Por qué no?...

El polifacético Mario Cabré proyecta celebrar corridas de toros... ¡en el Japón!

A Mario Cabré, torero, poeta, actor, autor, cineasta... y otras muchas cosas más, le tienen que sobrar por fuerza las ocasiones para hacerse traer a memoria, principalmente de los entusiastas de la fiesta taurina.

Sus genialidades se comentan y despiertan, a la vez, admiraciones. Así ocurre con sus actuales propósitos de llevar a las lejanas tierras del Japón las bellezas de la fiesta de toros, ofrecidas al natural, con toda la vistosidad de los trajes de luces y los peligros de tener por enemigos toros de verdad, llevados exprofeso de las dehesas españolas, aunque quizá, quizá, hagan con ellos allí que no se conocen estas cosas, algo de eso que antes se hacía también por aquí, y a veces, pocas, desde luego, siguen haciendo.

Es el caso que Mario Cabré, metido actualmente en faenas cinematográficas, se traslada al mismísimo Japón, sin pon, pon, requerido por una productora nipona, para protagonizar un film que tiene por base las andanzas de un torero español que dió con sus huesos en aquel país.

Ya está planeada la construcción de una placita en los estudios y la adquisición de unas cuantas reses españolas.

No aclaran las referencias si Mario Cabré y su «gente» tendrán que dejarse la coleta para estar más en carácter.

Aunque por allá parecen estar ya de más los coletudos.

CATARROS TIROZETAS *los alivia*

La "Peña Marcos de Celis" celebró junta general

El pasado día 16, celebró Junta general extraordinaria la «Peña Taurina Marcos de Celis», para tratar de la reforma del domicilio social, tomándose otros acuerdos, y a petición de los señores socios elevar la cuota a partir de este mes al doble y dar comienzo inmediatamente a las obras proyectadas por el arquitecto y antiguo peñista, don Luis Carlón, que desinteresadamente se ha puesto a disposición de la «Peña».

En la presente semana han causado alta 40 nuevos socios.

Ha sido designado el vocal don Modesto Rodríguez Gázquez, para representar a la «Peña» en la Asamblea de Asociaciones Taurinas que se celebrará en Valladolid el día 24 del actual, con el fin de nombrar los representantes en la Federación Nacional de Castilla la Vieja. Oportunamente informaremos de los acuerdos adoptados.

EL HOMENAJE DE LOS TAUROFILOS ESPAÑOLES A SU SANTIDAD

La «Peña Marcos de Celis», que entra en una etapa de florecimiento, impulsada por su entusiasta Presidente don Sabino Liébana, ha recibido una efusiva carta del Comité Ejecutivo del homenaje de los taurófilos a Su Santidad el Papa, en la que expresa su satisfacción por la brillantez de los actos celebrados por la «Peña Marcos de Celis» y dedica muchos elogios al primoroso bordado de «La Morenilla», que figurará en la «Capa Mariana» que será ofrendada al Santo Padre.

Los proyectos de «Chopera» para sus plazas

El empresario don Pablo Martínez Elizondo, se encuentra desde hace días en Sevilla, y a su regreso dará a conocer sus proyectos para las plazas de Bilbao, Zaragoza, Vitoria, Santander, Logroño, etc. Tiene el propósito de inaugurar la temporada en Zaragoza el 7 de abril, con el siguiente cartel: novillos de don Lisardo Sánchez, para Fermín Murillo, Antonio Palacios y Cabañero.

En cuanto a la corrida de Pascua de Bilbao, de inauguración oficial, sólo hay en firme que se lidiarán toros de la ganadería de don Eduardo Miura.

Señora, el lavar es un placer con la lavadora
TER
Exposición y venta exclusiva
Casa Bernardo Valladolid
Teléfono 2344. Palencia

La novillada de Pascua de Resurrección en Palencia

Aunque nada se nos ha comunicado oficialmente leemos en «Dígame» que para el domingo de Pascua de Resurrección se abrirá nuestra plaza para la novillada inaugural cuyo cartel, si se confirma, no puede ser más interesante.

Se anuncian nada menos que al valiente novillero de Salamanca Victoriano Valencia, el palentino Julio Máiquez y el francés Pierre Schultz, con novillos de Arranz. ¡Pues no estaría nada mal!

Julio Máiquez se entrena en Salamanca al lado de los "ases"

También recibimos noticias muy satisfactorias del sensacional novillero palentino Julio Máiquez, que, como saben nuestros lectores, se encuentra en Salamanca sometido a un intenso entrenamiento en las principales dehesas.

Esta semana ha intervenido en varios tentaderos en unión de «Antoñete», Gregorio Sánchez y Aparicio en las ganaderías de don Manuel Arranz, Anastasio Fernández y otras.

Por cierto, que en estas faenas Julio Máiquez ha causado sensación por la exquisitez de su toreo y la originalidad de algunos muletazos de su exclusiva creación como el ya célebre «maicazo» y otros que acreditan la finura y la inspiración de este novillero que, si la suerte le acompaña, puede ser la revelación esperada para la temporada que va a comenzar.

Ya falta poco para que Julio Máiquez cambie el traje campero por el vestido de luces y a estos «ensayos generales» en el campo sucederá la «representación» en los ruedos que es donde se forjan los toreros que pueden ser figuras.

Que haya suerte es lo que cabe desear, pues de Julio pueden esperarse grandes cosas.

Dos novilladas con picadores EN TERUEL

El empresario de la plaza de toros de Teruel, don Celestino Martín, prepara para las fiestas de San Fernando dos novilladas con picadores en lugar de una comida de toros, como se venía celebrando en años anteriores. Dichos festejos se celebrarán el 30 de Mayo y el 2 de Junio próximos, con los diestros aragoneses Fermín Murillo, Antonio Palacios, Alvarez y Relámpago y el vizcaíno Enrique Orive.

GUIA MEDICA

S. PAJARES GARCIA
Médico Jefe de los Servicios Provinciales de Puericultura, por oposición
Consulta de Puericultura y RAYOS X
Enfermedades de los niños
Calvo Sotelo, (Jardinillos), 3, 1.º dcha.
Horas: de 12 a 2 Teléfono, 1680

ALBERTO COMBARROS
Especialista Diplomado del Ejército en ENFERMEDADES DEL SISTEMA NERVIOSO Y MENTALES
TRASLADA su consulta a la calle FELIPE PRIETO, número 2, tercero. Teléfono 2234

AGUSTIN P. HIGELMO
CIRUJANO
Sanatorio "Jesús Nazareno" (Jardinillos), de 12 a 2 Tel.. 1802

V. ALONSO ROJO
CIRUGIA - PARTOS - MATRIZ
Plaza Abilio Calderón, 1, segundo

RAFAEL M. ALMEIDA
SUSPENDE LA CONSULTA HASTA NUEVO AVISO

E. ROBLES
José Antonio, 47, 1.º (Salón), de once a una y media. Tlf. 1412
ENFERMEDADES DE LA PIEL
Cáncer. Tumores. Ulceras. SIFILIS VENEREAS
ENFERMEDADES DE LAS VIAS URINARIAS Y GENITALES
Electroterapia. (Diatermia, onda corta. Electrocoagulación. Rayos U. Corrientes. etc.). Nieve carbónica. Análisis

F. CALLEJA
Gral. Franco, 19, 2.º.
CONSULTA de 11 a 2 y de 4 a 6
MEDICO EX-INTERNO DE LA CASA DE SALUD VALDECILLA
MEDICINA Y CIRUGIA DE LA MUJER — ESTERILIDAD — PARTOS

ANGINAS TIROZETAS *las alivia*

M.C.D.2022

La vida en la Región

Se inaugura en Santander el I Congreso Provincial de Turismo

Aún no han sido detenidos los tres reclusos fugados del Sanatorio Penitenciario de Cuéllar

AVILA

CONFERENCIA DEL DOCTOR PEÑA EN LA ACCION CATOLICA.—El ilustre médico psiquiatra don Francisco Peña, ha dado una interesante conferencia sobre el tema "Amor, sexo y Dios". El tema fué desarrollado en rápidas pinceladas para mostrar a los jóvenes oyentes el sentido transcendente del sexo, explanando las teorías sexuales de los más famosos psicoanalistas y psiquiatras.

Seguidamente tuvo lugar un animado coloquio.

REUNION COMARCAL SINDICAL.—En Piedrahita se ha celebrado una magna asamblea a la que han asistido todos los jefes de las secciones sociales de las Hermandades que constituyen la comarca y gran número de productores agrícolas.

Se trataron importantes asuntos para la clase trabajadora de la rama agrícola.

BURGOS

TOMA DE POSESION DEL NUEVO COMISARIO DE POLICIA.--En un acto íntimo que presidió el gobernador, ha tomado posesión el nuevo comisario-jefe de esta capital, don Arturo Galindo Romanillos.

El gobernador civil tuvo frases de elogio para el nuevo Comisario y éste contestó con un breve discurso expresando su satisfacción por haber sido designado por la superioridad para ponerse al frente de una plantilla de tan excelentes cualidades como es la burgalesa.

NUMEROSOS DONATIVOS PARA LA COCINA DE CARIDAD.--Durante la primera quincena de febrero se han recibido numerosos donativos en dinero y en especie para la cocina de Caridad, que viene funcionando para prestar asistencia a los pobres de la localidad.

EL EJEMPLO DE BURGOS.--"Diario de Burgos" destaca la emisión que dedicó Radio Nacional de España el pasado domingo a la ciudad de Burgos, poniéndola como ejemplo de Concejos fieles a su tradición histórica e impulsora del progreso.

LEON

POCA ANIMACION EN EL MERCADO. — El mercado celebrado el miércoles ha tenido escasísimo interés, debido a que entraron poquísimos vendedores en la Plaza Mayor. De éstos hubo unos cuantos vendedores de huevos, que se cotizan entre 21 y 22 pesetas la docena y aún más bajos. El sábado por la tarde, debido a la abundancia, bajaron hasta 19 pesetas docena.

También hubo algunos vendedores de frutas y verduras.

LOS CAMORRISTAS.—En un bar del pueblo Otero de las Dueñas, donde los contertulios promovieron un escándalo en reyerta, el dueño, José Rabanal Rodríguez, les arrojó del establecimiento. Poco después, uno de los camorristas, llamado Aurelio Martínez Rodríguez, lanzó un vaso al industrial, al que causó heridas de pronóstico reservado.

—En el barrio del Centro, de Cabañas Raras, promovieron un altercado José García Seco y Agustín Juan Juan, que dieron el consiguiente escándalo y alarma entre los vecinos.

SANTANDER

INAUGURACION DEL PRIMER CONGRESO PROVINCIAL DE TURISMO.--A las doce de la mañana del miércoles se inauguró en la Cámara de Comercio (Plaza Porticada), el primer Congreso Provincial de Turismo.

A la convocatoria de este Congreso han respondido con entusiasmo las autoridades, representaciones y jerarquías que aportaron sus iniciativas para el fomento de las bellezas santanderinas, el mejoramiento de los medios de comunicación, conservación de monumentos, el panteamiento de propaganda atractiva, etc. A continuación de la sesión de apertura fué inaugurada una Exposición de Fotografías y de documentación turística. Por la tarde se proyectaron films de interés turístico provincial.

SEGOVIA

TRIUNFO DE LA AGRUPACION NACIONAL DE MUSICA DE CAMARA.—La Sociedad Filarmónica presentó en el quinto concierto de la temporada la Agrupación Nacional de Música de Cámara, cuya actuación constituyó un gran éxito

El concierto tuvo lugar en el cine Las Sirnas y asistió numeroso y selecto público.

SIN NOTICIAS DE LOS RECLUSOS FUGADOS DEL SANATORIO PENITENCIARIO.—Se sigue sin tener noticias de los tres reclusos fugados del Sanatorio Penitenciario de Cuéllar en la noche del pasado domingo.

Uno de los tres fugados, Joaquín Aguilar, de 26 años, fué condenado a muerte por un tribunal militar, siéndole posteriormente conmutada la pena por la de 30 años.

Los otros dos fugados, tanto como los dos que resultaron muertos por el centinela, tienen sobre sus espaldas numerosos delitos y están reclamados por diversos Juzgados.

Todos ellos se encuentran enfermos de tuberculosis.

Si un piso vas a comprar
por comodidad y postín
acuérdate para adornarle
de la Gran Casa Martín.
Mayor, 86. Telf. 2396

LETRAS DE LUTO

Cristianamente, como había vivido, ha entregado su alma a Dios en Villada, don Juan Antonio Méndez Borge. El hecho ha producido el natural sentimiento en aquella localidad, donde el finado, por su sencillez, piadosos sentimientos y afabilidad de carácter, gozaba del aprecio de sus convecinos.

Expresamos nuestro pésame a sus desconsolados hermanos doña Rogelia, don Luciano (farmacéutico-inspector de Villada), doña Angela, don Elías (médico odontólogo de Valladolid) y doña Luisa Méndez Borge; hermano político, don José María Izúzquiza Arcelus (industrial de Villada); sobrinos y demás familia.

"RELOJES SUIZOS A PLAZOS Y CONTADO"
Marcas de 1.ª calidad y reconocida solvencia. Garantía hasta 20 años. Pida Catálogo ilustrado
COMERCIAL RELOJERA SUIZA
Apartado, 66. Zamora.

Recuerdos viejos

HACE 50 AÑOS

NOTICIAS DEL DIA 22 DE FEBRERO DE 1907

MERCADO.—Precios corrientes en la plaza de esta ciudad de los artículos que a continuación se expresan: Vaca, 1'40 pesetas kilo; ternera, 2'50; cordero, 1'50; carne de cerdo, 2'25; tocino nuevo, 2-10; tocino añejo, 2'40; jamón, 4'50; manteca, 2'10; chorizos, 4'50; merluza, 1'50; besugo, 1'25; lenguado, 1'50; congrio, 3; pescadilla, 1; almejas, 1'50; calamares, 2; escabeche de sardina, 1'50; ídem de besugo, 3; ídem de bonito, 3; lubinas, 3; gallinas, 3'75 una; pollos, 4'50 uno; pichones, 2'50 pareja; arroz, 0'60 kilo; garbanzos, 1'75; judías, 0'70; titos, 0'50; lentejas, 0'60; patatas, 0'15; guisantes, 0'80, habas, 0'60; lechugas, 1'75 docena; ajos, 0'15 horco; cebollas, 0'70 horco; coliflor, 0'65 una; berza, 0'20 una; alcachofas, 1'75 una; naranjas, 0'25 docena; limones, 0'90; aceite de oliva, 1'50 litro, vino, 0'35 litro; aguardiente, 1'40 litro; lecha de vaca, 0'40 litro; ídem de oveja, 0'40; pan de primera, 0'35 kilo; pan de segunda, 0'30; queso, 1'30; huevos, 1'25 docena; carbón vegetal, 10 pesetas quintal; carbón de cok, 4'80; carbón de hulla, 4'80.

SUEVENCION PARA ORAS PROVINCIALES.—Los diputados a Cortes por esta provincia, señores Manrique y Calderón, han conseguido hoy del ministro de Fomento, que se libren 33.000 pesetas para las obras de las carreteras de Antigüedad, Baltanás, Cevico Navero y Vertabillo.

El libramiento de dicha cantidad les fué entregado ayer mismo a aquellos diputados.

PRECIO MEDIÓ DEL TRIGO.—El precio medio del trigo en los mercados reguladores de Castilla durante la semana que media desde el 11 al 17 de febrero de 1907, ha sido el siguiente:

Salamanca, 22'90 pesetas los 100 kilos; Zamora, 23'03; Palencia, 23'33; Valladolid, 23'70; Burgos, 22'83.

Precio medio general, 23'15. Precio medio de la semana anterior, 23'08; diferencia en alza, 0'07.

EL CONDE DE GARAY.—«El Diario Universal», de Madrid, de la fracción liberal que acaudilla el Conde de Romanones, ha publicado una noticia hace unos días en la que se considera como probable que el señor Conde de Garay, actual diputado a Cortes por Saldaña, presente su candidatura en las próximas elecciones por el distrito de Jaca (Huesca).

¿EL DR. ALMARAZ, ARZOBISPO DE SEVILLA? — En un periódico de Madrid leemos que cuenta con muchas probabilidades para el arzobispado de Sevilla, nuestro excelentísimo e ilustrísimo Prelado, doctor don Enrique Almaraz.

Ignoramos el fundamento que pueda tener esta noticia, pero no hay duda de que nuestro amadísimo Obispo, bien merece semejante distinción, por sus relevantes condiciones de sabiduría, inteligencia y bondad.

REGALO AL GOBERNADOR CIVIL. — Los diputados provinciales de Zamora, han regalado a su dignísimo compañero, el Gobernador Civil de la Provincia de Palencia, don Agustín Diez, un magnífico bastón de mando. Es el bastón de marfil, con empuñadora de oro, donde lleva grabadas las iniciales del señor Diez.

El obsequio de sus buenos amigos de Zamora, prueba las muchas simpatías con que la dignísima primera autoridad civil de Palencia, cuenta en aquella provincia.

ANTE LA PROXIMA SEMANA SANTA. — Tenemos noticias de que las próximas fiestas de Semana Santa han de revestir extraordinaria solemnidad.

A dicho fin, se preparan las diversas Cofradías que existen en Palencia, habiéndose acordado ya que a las novenas de Jesús Nazareno y La Soledad asista una numerosa y bien organizada orquesta.

EL PROBLEMA DEL AGUA.—La ciudad no se halla muy bien abastecida de agua. Las fuentes se secan y los depósitos disminuyen de manera alarmante, debido a la constante sequía del año actual.

Bien merece la pena que pensemos en este problema, ahora que se trata de acometer la nueva obra de la traída de aguas a Palencia.

NOMBRAMIENTO.—Ha sido nombrado médico de la Higiene especial, el culto médico de esta localidad, don José Ortega.

Subasta de 420 chopos
el 24 de Febrero, en Rivas de Campos.
Herederos de Julián Rubio

Dietario

Viernes 22 de Febrero de 1957

SANTORAL. — Santos: Papías, Abilio, Pascasio, Maximiano obispos; Margarita de Cortono. (Misa: La Cátedra. Color: Blanco).

Sale el sol a las 7 horas y se pone a las 17'56 horas. Sale la luna a la 1'55 horas y se pone a las 11'47 horas. Luna nueva, el día 1.

REFRAN: Arada de febrero requiere mucho gradeo.

LAS MEJORES MARCAS EN PLUMAS ESTILOGRAFICAS, EN I. G. DIARIO-DIA

EL TIEMPO EN PALENCIA

Barómetro: A las 18 de ayer, 698'3. A las 8 de hoy, 699'0. — Temperaturas: Máxima de ayer, 9'2. Mínima de hoy, 2'2. — Dirección del viento: A las 18 de ayer, calma. A las 8 de hoy, calma. Lluvia, 0'6. Humedad relativa media, 59 por 100.

EFEMERIDES. — 1867: Nace en Grijota don Abilio Calderón Rojo, ministro de Fomento en 1919.—1495: Entran los franceses en Nápoles.—1512: Muere Américo Vespucio. — 1732: Nace Washington. — 1783: Nace Schopenhauer. — 1875: Muere el paisajista Corot. — 1913: Asesinato del presidente Madero, en Méjico.

BOLSA Y FINANZAS

Cotizaciones de los mercados de valores e impresiones de la jornada facilitadas por el BANCO DE BILBAO y la AGENCIA CIFRA correspondientes al día 21 de Febrero de 1957

BOLSA DE MADRID

Madrid, 21.—La sesión de Bolsa de hoy ha sido más apagada de cambios, predominando las rectificaciones contrarias aunque generalmente con escasas diferencias respecto de las cotizaciones de ayer. La nota destacada estuvo en torno a Minas del Rif, que durante la sesión ha mejorado 15 enteros, cerrando a 835, pero que, después de hora oficial, ha llegado a pagarse hasta 875, debido a las noticias que llegaban de Barcelona donde al parecer se estaban haciendo incluso por encima de este último cambio. En los demás valores hay avances de 15 enteros en Banco Hipotecario y de 5 en Campsa; en las bajas Urbis pierden 12 enteros; Altos Hornos, 10; Duro Felguera, 7 y 5 Dragados y Construcciones, Guindos, Explosivos y Española de Petróleos.

Al cierre todo el interés estaba situado como se ha dicho en Minas del Rif.—Cifra.

BANCOS: España, 855.—Crédito Industrial, 316. — Central, 859.—Banesto, 1.060.—Rural, 458.—Popular, 675.

ELECTRICAS: H. Española, 456.—H. Cantábrico, 295.—Nansa, 223.—Sil, 325. — Sevillana, 233. — Madrileña, 288,5.—FECSA, 330.—Fenosa, 292. — Leonesas, 277.—Chorro, 190.—Reunidas Zaragoza, 184.

SIDEROMETALURGICAS: Auxiliar FF. CC., 725.—Material y Construcciones, 317.—Manufacturas Metálicas M., 240.—Seat, 338.—Fasa, 460.

MINERAS: Duro-Felguera, 562. — Rif, 835.—Guindos, 380.—Ponferrada, 1.003.

QUIMICAS: Explosivos, 500.—Petróleos, 972.—Hidro-Nitro, 300.

CONSTRUCCIONES E INMOBILIARIAS: Dragados y Construcciones, 320.—Urbanizadora Metropolitana, 730.—Inmobiliaria Metropolitana, 300.—Alcázar, 168.—Urbis, 328.—Ceisa, 156.—Cantabria, 185.—Vallehermoso, 340.

ALIMENTACION: Ebro, 595. — El Aguila, 700.—General Azucarera, 251.

TEXTILES: Fefasa, 325.—Sniace, 511.

VARIAS: Campsa 354.—Construcción Naval, preferentes, 280.—Tabacalera, 225.—Telefónicas, 381.—Marconi, 167.—Transmediterránea, 275.—Metro Madrid, 215.—Hidrocivil, 180. —Nicas, 360.

BOLSA DE BILBAO

Bilbao, 21.—La sesión de Bolsa de hoy, ha venido a confirmar la misma indecisión que la de ayer, ante un mercado nervioso aunque en general sostenido ofreciendo en su desarrollo escasa decisión entre el dinero y el papel, lo que ha determinado un negocio mediano de volumen salpicado de suaves diferencias ofreciendo en ellas, ligera superioridad negativa. Destacan por su importancia el alza de 22 puntos en Minas del Rif y la de 22 enteros en Ponferrada, contrastando con descensos, de diez enteros, en Bancaya y Faes, y de cinco en Banesto, Madrileñas, Hornos y Sigas. En general, la jornada ha producido una impresión poco satisfactoria.—Cifra.

BANCOS: Banco de Bilbao, 1.215. Banco de Vizcaya, 1.170.

NAVEGACION: Naviera Aznar, 2.850.—Naviega Vascongada, 2.655.—

QUIMICAS: Papelera Española, 825.—Siga, 288.—Unquinesa, 470.—Resinera, 240.—Nicas, 365.

VARIAS: Aviación y Comercio, 172. Vascongados, 174.—Sierra Menera, ordinarias, 340.

SIDEROMETALURGICAS: Altos Hornos, 509.—Babcok Wilcox, 1.455.—Euskalduna, 927.—Santa Bárbara, 333.

ELECTRICAS: Iberduero, ordinarias, 392.—Idem, nuevas, 383.—Idem, novísimas liberadas, 372.—Idem, novísimas sin liberar, 1.590. — Viesgo, 332.—R. Zaragoza, 180.

BOLSA DE BARCELONA

Barcelona, 21.—La sesión de Bolsa de hoy se ha desarrollado con menos firmeza que el día anterior. En el corro de acciones las operaciones fueron mayores que el día anterior. Algunos valores retrocedieron en sus cambios, pero otros, siguieron cotizándose con signos positivos. Entre los títulos que tuvieron ganancia cabe destacar a Minas del Rif, que cerró con 52 títulos que tuvieron ganancia, cabe destacar a Mias del Rif, que cerró con 52 enteros sobre el cambio anterior. T. A. C., con 10; Filipinas, 4. Aguas, 3; y Explosivos, 2. Entre los valores que sufrieron retrocesos, figuran los Carburos y la Cros, con 10 enteros en menos; Petróleos, 5; Campsa, 4; y Fecsa, 4. El dinero se ha mostrado bastante retraído y la especulación comenzó a funcionar, aunque los tenedores se han mostrado reacios a vender a precios inferiores. En obligaciones industriales hubo más negocio que el día anterior, y con firmeza en todos los corros y cambios. En Fondos públicos y valores del Estado, la flojedad ha sido la tónica, y apenas se efectuaron transacciones.—Cifra.

Petróleos, 980.—Explosivos, 507. — Aguas de Barcelona, 380. — Asland, 999.—Motor Ibérica, 4.750. — Cros, 1.030.—Tabacos Filipinas, 984.—Maquinista Terrestre, 255.—Transmediterránea, 280.—Carburos Metálicos 920.—Industrias Agrícolas, 1.098.

La anterior información de Bolsa
ha sido facilitada por el
BANCO DE BILBAO
Sucursal de Palencia: Mayor, 113

LA PRODUCCION DE (UNESA)

Madrid, 21. — Unidades Eléctrica Española (UNESA), entidad que agrupa a las principales empresas de electricidad de España ha publicado una estadística de la producción de energía en 1956. Los datos provisionales de dicho año son los siguientes:

Producción hidráulica, 11.169 millones de kwh.; producción térmica, 2.426 millones de kwh.; producción de grupos electrógenas, 42 millones. En total, la producción en 1956 ha sido de 13.637 millones de kilowatios.

En el intercambio de energía con Francia resultó un saldo a nuestro favor de 157 millones de kilowatios.

El consumo total en central ha sido, por lo tanto, de 13.480 millones de kilowatios, estimándose la demanda en 13.490 millones.

El aumento de la producción de 1956 sobre 1955 ha sido del 12 por ciento; el del consumo el 12,2 por ciento y el de la demanda se estima en el 10 por ciento.

Durante el año entraron en servicio nuevos grupos capaces de una producción del orden de 1.757 millones de kilowatios.—Cifra.

BANCO DE SANTANDER
Fundado en 1857
Banca-Cambio-Bolsa
Caja de Ahorros
Mayor Pral., 70. PALENCIA

anuncios por palabras

Alquileres

SE ARRIENDAN los pastos de nueve obradas de terreno, para vacas u ovejas. Se facilitan locales para encerrar. Eras de Santa Marina, Pablo Hontiyuelo.

LOCALES muy céntricos, cédense uno calle Mayor, otro próximo. Teléfono, 3244.

Automóviles

VENDO camión «Ford» 8. María de la O., ruedas nuevas, motor seminuevo, toda prueba. Informes, Julián Ramos, Ampudia de Campos.

CAMIONETA «Citroen», de 5/7 HP., dos asientos en cabina y 350 kilos de carga útil, bien calzada, ruedas de baja presión, motor sin rectificar y recién reparada de todo. En Medina de Rioseco (Valladolid), Garage de Carranzana.

Compras

COMPRO tractores gas-oil, de 35 a 50 HP. Sr. Arasa, Simón Nieto, 32. teléfono, 1867. Palencia.

COMPRO palomas «Zuritas», blancas y de color, pagando buen precio durante presente mes. Dirección postal: Apartado 354. Teléfono 2210. Salamanca.

Fincas

VENDO granja y casa, con dos obradas de tierra. Flores González. Dueñas.

VENDO casa libre, bajos industriales. Simón Nieto, 5, segundo. Carretero.

SE VENDE en Sahagún bodega con envases para 1.500 @ de vino; capacidad para 5.000, con local de negocio muy amplio, sitio inmejorable. Baratísimo. Informes: Café-Bar España. Sahagún.

SE VENDE una casa. Eugenio Quevedo, Villanuño de Valdavia.

Ganados y aves

VENDO par machos, tres años, trescuatro dedos; toda prueba. Tratar, Encarnación Macho. Villanuño de Valdavia.

VENDO mula seis años, siete dedos. Viuda de Ortega. Villoldo.

VENDO ternero para suero. Monzón, Eutiquio.

SE VENDEN 14 ovejas superiores. Tratar, Pastor. Villarramiro Pedraza.

VENDO 65 ovejas. Bustillo del Páramo, Mariano Lerones.

SE VENDEN 18 ovejas emparejadas. Riveros de la Cueza, Vidal Pedrosa.

VENDO 120 cancinas superiores, pariendo, juntas o en lotes. Paredes de Nava, Lucas Infante.

VENDO una mula de ocho años. En Población de Campos, Encarnación Revuelta.

VENDO 30 ovejas emparejadas. Villanuño de Valdavia, Prisciliano Macho.

VENDO mula, elegir entre cuatro de 3, 4, 7 y 9 años, 6 y 8 dedos, buenas formas y prueba. Villanueva del Rebollar, Rufino Pastor.

SE VENDE una mula de 7 años, 8, 9 dedos, Angel Prieto, Guaza.

VENDO 64 ovejas, 27 emparejadas, el resto abocadas a parir. Cisneros, Francisco Andrés.

VENDO 62 ovejas, 28 emparejadas, el resto, abocadas a parir. Cisneros, Marcelo Fuentes.

VENDO 8 ovejas jóvenes, emparejadas, a partir entre 16. Valdespina, Emilio Díez.

VENDO mula 8 años, 6 dedos. Cesáreo Vallejo, Cervatos de la Cueza.

VENDO mula, 3 años marzo, alzada un dedo. Emilio Muñoz, Santoyo.

SE VENDEN patos Kaki Kambell, de año y medio y dos años. Informes, fábrica harinas, Bustillo de la Vega.

VENDO cerdos media cría. Camino de «La Miranda», barrio San Ignacio, cuarta calle, Serafín García.

VENDO pareja de vacas labor, cinco años. Verlas y tratar, Torre de los Molinos, Plácido Díez.

VENDO yegua, 6 años - 7 dedos, por dejar la labranza, o cambio por ovejas. Virgilio Merino. Villota del Duque.

SE VENDEN 140 ovejas, de ellas 64 con cordero, 35 de ordeño y el resto cancinas. Están vacunadas contra la «lengua azul» y mamitis. Informará en Carrión de los Condes, don Ambrosio Nevares.

SE VENDEN cerdos al destete, buena raza. Camino «Los Hoyos» frente la Campsa. Marcelino Revilla.

VENDO cerdos al destete. Informes, tercer barrio de los Cuarteles. Bar.

SE VENDEN 50 ovejas emparejadas y 23 cancinas. Para verlas y tratar, en San Pedro de Ojeda, con Filar Barriuso.

Maquinaria y Reparaciones

CORREAS cuero, goma y lona y trapezoidales, carretillas, tornillería surtida. Almacenes de Maquinaria. Sobrinos de Fidel Diego, S. R. C. Palencia.

NEUMATICOS, correas de ventilador, correas trapezoidales. Navamuel Casado del Alisal, E. Teléfono 1937

DISTRIBUIDORAS de abono a platillos de 1.50, 2 y 2,50 metros, distribuye perfectamente toda clase de abonos minerales sin interrupción y cantidad que se desee por hectárea. Maquinaria Agrícola Tejeda y Compañía. Palencia.

ARADOS tipo Oliver, giratorios, gradas, rastras, rodillos desterronadores. Repuestos completos. Almacenes Maquinaria Ortega y Ortiz de Zárate, S. A. C. Berruguete, 12.

GRADAS, rastras, arrobaderas, bisurcos, trisurcos, arados fijos y giratorios, repuestos y vertederas "Triplex". Material de avicultura. Motores, poleas, correas, cojinetes y tornillería. Almacenes Pinacho.

SE VENDE un bisurco «Rudsack». En Osorno, Miguel del Valle.

VENDO motor eléctrico, 20 caballos. Víctor Díez, San Román de la Cuba.

SE VENDEN bisurcos de ruedas, ligeros. Itero Seco. Vicente Herrero.

SE VENDE un bisurco "Rudsack". En Osorno, Miguel del Valle.

SE VENDE un motor de 3 HP., seminuevo, trifásico. Razón, en el taller de ebanistería de Guillermo Zarzosa, Corral de San Miguel, Palencia.

Trabajo

NECESITO sirvienta, de 45 a 55 años, para señor solo. Julián Gutiérrez, Fuentes de Valdepero.

SE NECESITA lechero. Huertas de Pombo, Severino Seco.

SE NECESITA chico huerta. Carretera «La Treinta». Victoriano Aguado.

SIRVIENTA, con buenos informes, necesita matrimonio solo, sueldo 300 pesetas. Plaza Mayor, 6, primero.

SIRVIENTA y niñera, se necesitan. Plaza Mayor, 15. Comercio.

AGENTES Seguro Enfermedad y Asistencia Sanitaria, para Palencia y toda España, precisa «Crédito Español, S. A.». Absténganse no profesionales. Sueldo y comisiones. Máxima reserva colocados. Don Sancho, 10, puerta 10. Palencia.

SE NECESITA oficial encargado de taller para sastrería en fino en Valladolid. Informes, Restaurante Gran Vía.

FUNDICION importante precisa moldeadores con trabajo a prima. Apartado, 356. Bilbao.

SEÑORA viuda, joven, desea portería o cosa análoga. Informes, esta Administración.

CHOFER, se necesita bien entendido y buenas referencias. Informes, esta Administración.

FEQUEÑO muestrario calzado interesante, daría a viajante introducido. Escribid amplios detalles: ruta, frecuencia, etc. Viuda de Goldáraz. Estafeta, 5. Pamplona.

Traspasos

TRASPASO ultramarinos. Empedrada, 12.

TRASPASO tienda comestibles finos, jamonería, en sitio céntrico de León. Informes, Silvino Llamazares, calle La Sierra, 11. León.

Varios

TUBERIAS uralita. Para abastecimientos y conducciones de agua, en medianas y altas presiones. Uralita, Agencia Oficial de Ventas, Avenida José Antonio, 45. Telf. 1455. Palencia.

ALFALFA de Aragón. Rovuela. Casado Alisal, 29. Por partidas, precio reducido.

CEBADA, avena, almortas, yeros, algarrobas, maíz, guisantes. Vendo pequeñas y grandes cantidades. Benigno Martín. Almacén de Cereales. Manuel Rivera, 5. Palencia.

PLANTAS chopo canadiense, altura tres metros, precios bajos. Carrión. Vicente Marcos.

OSORNO: Ferretería, porcelana, repuestos arados, herraduras, cerca de los Silos. Angel Gallego.

AUMENTO de rentas en viviendas y locales de negocio, por A. Santos Pastor. Precio: 15 pesetas. Pedidos librerías y al autor: Mayor, 32. Palencia.

SE VENDE carro violín, aparejada; 1.000 kilos semilla alfalfa. Daría Miguel, Pedraza de Campos.

CEMENTOS «Alfa», azulejos, tubos, placas para tejados, cañizos. Materiales Arranz. (Frente Correos).

ARTICULOS DE ESCRITORIO, EN I. G. DIARIO-DIA

PATATAS de consumo para detallista. Royuela, Casado del Alisal, 29.

LABRADORES: Hasta final febrero, toda clase atalajes, mantas ganado, botas poceras, 10 por 100 descuento. Guarnicionería Marín, frente «La Carrionesa».

PATATAS de siembra, tempranas y tardías, todas variedades. Almacén de Joaquín Aguado, frente Fábrica Nacional, Palencia. Teléfono, 1508.

LADRILLOS, yesos, uralita, etc. Vicente Villameriel. Frómista.

ZAPATILLAS "La Cadena", alpargatas, plancha y tacones de goma "La Cadena". Venta al mayor. Rafael de la Fuente. Apartado 10. Paredes de nava.

PULPA seca. Royuela. Casado Alisal, 29.

Vehículos

VENTA carro de par. Camino de San Román. Huertas Altas. Juan Ruiz.

VENDO coche alquiler barato, con plaza pueblo esta provincia. Informes, esta Administración.

REMOLQUE nuevo, vendo. Carretera Santander, 19. Palencia.

Ventas

VENDO 9.000 kilos alfalfa. Víctor Aguado. Torquemada.

SE VENDEN 20.000 kilos de alfalfa empacada. Café Español, Venta de Baños.

VENDO tres mulas y tres machos de tres y seis años y de tres a seis dedos, a prueba, y un carro de varas para mil kilos, con toldo. Froilán Revilla, Villovieco.

VENDO 1.000 kilos de garbanzos. Villaviudas. Rufino Ibáñez.

VENDO alfalfa suelta y empacada. Isaac Gutiérrez. Fuentes de Nava.

VENDO 25 chopos enteros y capados. Manuel Duque, Astudillo.

VENDO 4.000 kilos alfalfa empacada. José Bueno, Villarramiel.

VENDO báscula marca Castilla-Industrial, seminueva, 350 kilos. Informes, Máximo Hurtado. Paredes de Nava.

SE VENDEN 15.000 kilos de paja blanca de trigo. Para tratar, Eloy Hernantes. Tabanera de Cerrato.

VENDO 6.000 kilos alfalfa empacada. Boada de Campos, Celestino Martín.

VENDO solar, bicicleta, mesa escritorio, archivador y arreos. Eusebio Polanco. Herrera de Pisuerga.

SE VENDE mesa Chapolín, tipo Escordibul y otra americana. Café del Norte. Villada.

SE VENDE cebada tremesina. 2.000 kilos. José Gutiérrez. Santibáñez de Ecla. (Palencia).

TERMO eléctrico, 80 litros, vende Cano. Teniente Velasco, 7.

OCASION, vendo aparato radio, cinco lámparas. Informes, esta Administración.

VENDO un solar y tejas de derribo. General Mola, 148, segundo.

VENDO paja blanca, 1.000 arrobas. San Nicolás, José María Garrán.

VENDO carro mulas medio uso y un arado «Brabant» en buen uso. Marcos de la Parte, Páramo de Boedo.

La jornada de fútbol del próximo domingo

En La Balastera se jugará el partido Béjar - Atlético Palencia

Y el Castilla se desplazará a Valladolid para enfrentarse al Júpiter - Luises

Para el próximo domingo están señalados en los respectivos calendarios los siguientes partidos de Liga en sus tres Divisiones:

PRIMERA DIVISION

Las Palmas-Real Sociedad, (2-2).
Osasuna-Sevilla, (1-3).
At. Bilbao-Real Madrid, (0-3).
At. Madrid-Condal, (2-1).
Real Jaén-Celta, (0-4).
Coruña-Zaragoza, (2-2).
Valladolid-Español, (0-4).
Barcelona-Valencia, (3-3).

SEGUNDA DIVISION

Grupo Norte

Baracaldo-Indauchu, (2-2).
Sestao-Ferrol, (1-2).
Gijón-R. Vallecano, (0-1).
Caudal-Logroñés, (2-1).
Tarrasa-Sabadell, (0-3).
Santander-La Felguera, (3-1).
Alavés-Oviedo, (0-1).
Burgos-Avilés, (1-1).
Eibar-Leonesa, (0-2).
Lérida-Gerona, (1-5).

Grupo Sur

Eldense-Tenerife, (2-1).
Murcia-Málaga, (2-1).
Hércules-Extremadura, (2-1).
Levante-At. Ceuta, (2-2).
S. Fernando-P. Genil, (1-4).
Jerez-Granada, (1-3).
Córdoba-Cádiz, (2-2).
Castellón-Mestalla, (1-1).
Algeciras-Alicante, (3-4).
Badajoz-Betis, (2-2).

TERCERA DIVISION

Grupo décimocuarto

Ponferradina-J. Leonés, (1-3).
Astorga-Salamanca, (0-5).
Júpiter-*Castilla*, (2-2).
At. Zamora-Juventud, (1-2).
Arandina-Benavente, (1-3).
Hullera-Europa, (1-1).
At. Palencia-Béjar, (1-3).
Salesianos-Juvenil, (0-1).
Salmantino-Ciudad Rodrigo, (1-2).

Los números que siguen a los equipos representan los resultados obtenidos en la primera vuelta.

De nuevo, el Béjar en La Balastera el domingo. Ahora, frente al Atlético de Palencia. Viene el Béjar Industrial tras de haber triunfado el domingo, con todos los merecimientos sobre el Hullera, lo que ya demuestra la buena forma en que se encuentra. Esto hace que el partido no sea "depositas" para los morados, ya que éstos han de emplearse a fondo si no quieren encontrarse con una sorpresa.

Es preciso seguir aspirando. Para ello, se necesita no desmayar ni un momento cualesquieran que sean las circunstancias que se produzcan durante el partido contra el Béjar. Un partido éste que llevará mucho público a La Balastera, ya que al Béjar se le ve siempre con gusto, porque tiene varios destacadísimos elementos que pueden volcar el resultado a su favor en cualquier momento a poco que se descuiden los contrarios.

Por eso los morados, repetimos, no tienen que descuidarse.

Va el Castilla a Valladolid. Precisamente —un poco de mala suerte— cuando su rival querrá resarcirse de la fuerte derrota del domingo anterior. Pero ya hemos escrito en otras ocasiones que el equipo rojiblanco palentino tiene tan grandes entusiasmos que puede obtener cualquier resultado por difícil que parezca.

Ahora se va a enfrentar a otro de los juveniles del grupo, el Júpiter Luises, y contra sus muchachos pueden hacer los palentinos una buena exhibición. Esos puntos, luego, se inclinarán por uno u otro, pero los castillistas, por lo menos, insistimos, pueden hacer un buen partido.

Y ya veremos lo que pasa.

La jornada, en el resto de partidos, se presenta bastante interesante. Basta con echar una mirada a los diferentes encuentros para comprobar que hay algunos que sobrepasan en este interés a los demás. Cada lector, que tiene sus favoritos, los puede escribir en un papel. Luego, saldrá lo que salga.

Lo veremos el mismo domingo a la atardecida.

Reunión de la Junta del Atlético

Asistieron los jugadores

A las ocho de la noche de ayer, celebró Junta ordinaria la Directiva del Atlético Palencia, que viene realizando todas las semanas, bajo la presidencia del titular, don Manuel Carriedo. Asistieron a dicha Junta previa convocatoria, todos los jugadores del Club.

Después de resolver asuntos de trámite, el Presidente habló a los jugadores y les hizo ver la necesidad de entregarse por entero en los futuros encuentros que quedan por celebrarse, tanto en «casa» como fuera, para poder seguir consolidando el puesto que se tiene en la clasificación, si bien, siguió diciendo el Presidente, espera de todos los jugadores el máximo entusiasmo para mejorarlo en lo posible. A las manifestaciones del señor Carriedo contestó el capitán del equipo, Horacio, en nombre de todos sus compañeros diciendo: «Tenemos verdadero amor a Palencia, así como a los colores del Atlético y no se puede dudar que en todo momento pondremos de nuestra parte el mayor celo y nuestra máxima deportividad para conseguir el mejor puesto.

Acto seguido, el señor Carriedo invitó a directivos y jugadores en su domicilio particular, donde les obsequió con un vino español.

M.C.D.2022

PERFIL DEL DIA

Se ha caído el antifaz

Al comunismo le ha distinguido siempre su labor oscura y solapada, siempre ha sido poco amigo del sol y de la claridad; sus turbios manejos necesitaban más de la penumbra que de la luz, para que no se divisasen ciertos matices ni se perfilasen determinadas aristas. Por lo que a su tarea propagandística sobre España, siempre hubo unos tupidos telones, unos apretados bastidores, tras de los que se escondía la bajeza de su política de calumnias y embustes. El comunismo, siempre acostumbrado a la careta, tenía un tremendo antifaz en sus manejos sobre España, un antifaz que le hacía totalmente desconocido, casi inexistente, mientras sus manos actuaban, de acuerdo con sus planes rastreros y su misión poco noble.

Sin embargo, en la actualidad el comunismo —que siempre suele ser buen pescador en los «ríos revueltos»—ha decidido desenmascararse, con ocasión de las pasadas abstenciones por parte de los usuarios de tranvías en Madrid y Barcelona. El buró político del partido comunista español, ha hecho pública una especie de declaración el día 9 de febrero actual, precisamente por las fechas en que los usuarios de transportes urbanos madrileños cerraban sus oídos a las consignas subrepticias y octavillas, junto a los pequeños grupos minoritarios, residuos de eternos descontentos, haciendo el juego a las reducidas camarillas de viejas políticas taradas y atrasadas.

El comunismo en esta ocasión ha querido descorrer sus bastidores, alzar sus telones, quitarse el antifaz y asomar un poco la oreja, para que todos la viesen. En la declaración a que aludimos hay párrafos de un sentido tan significativo como éste: «...En los llamamientos al pueblo, cada uno de los cuales estaba impregnado de la ideología del grupo que los lanzaba, ha habido sin embargo una concordancia completa de objetivos»; he aquí al comunismo como supervisor, como alto y supremo juez, procurando que todas las flechas vayan en consonancia dirigidas a los mismos objetivos.

Dice también la declaración: «Una de las fórmulas de transición, que podría encontrar apoyo y una comprensión de los más amplios sectores del país, incluso de nuestro partido comunista, sería un Gobierno constituído por elementos liberales de diversos matices»; he aquí un lenguaje trasnochado, un idioma que nos huele a mitin de plaza pública, y que hasta nos hace recordar frases hechas en campañas electorales al buró político del partido comunista español.

España tiene una vieja experiencia, adquirida dolorosamente en un siglo de liberalismo político y dos repúblicas con instituciones y procedimientos liberales, hijas en su mayor parte de ese liberalismo, y que terminaron por ahogar a la Patria en el barro del libertinaje, poniendo a la nación en manos del mejor postor, ya que lo único que importa, lo que es decisivo», es que el movimiento popular continúa su desarrollo y extensión. Y es esto lo que el comunismo persigue en España, que aunque el partido —en ésta su faceta—se llame español, nada le importa nuestra pujanza, nuestro nivel, nuestra felicidad, ni nuestra gloria ganada a pulso en todos los tiempos. Ahora, como es su estrategia, puede ofrecer y ofrece; luego... una amnesia política característica justificaría su proceder.

No ha de haber exceso de "autodeterminación", pero tampoco debe subsistir la autogendarmería del siglo XIX

España opina que Chipre es una isla griega

Sede de las Naciones Unidas (Nueva York), 21.—«No ha de haber exceso de «autodeterminación», pero tampoco debe subsistir la «autogendarmería» del siglo XIX, que hacía a algunas naciones sentirse en funciones de policía internacional», ha dicho el delegado permanente de España en la ONU, embajador don José Félix de Lequerica, en el curso del debate sobre Chipre, que se celebra en la Comisión Política principal de la Asamblea General de las Naciones Unidas.

En su intervención, el señor Lequerica dijo entre otras cosas: «España opina que Chipre es una isla griega. Pertenece a la civilización griega y nada de extraño tiene su deseo de vivir, o libremente, o en comunidad con sus hermanos. Pero tampoco para España el porvenir de Chipre es Turquía, la gran minoría turca en ella existente y el pasado de muchos siglos hacen necesario tener en cuenta este problema. Como tampoco se puede olvidar que Inglaterra la ha utilizado como base para defensa de sus posiciones y que esta defensa puede ser asumida por otras agrupaciones internacionales capaces de cumplirla.

«En tales condiciones —agregó— España es muy poco partidaria de la interferencia de las Naciones Unidas en estos problemas, como lo revela el que su propio ministro de Asuntos Exteriores dijo, con referencia al asunto de Gibraltar, en su discurso en la Asamblea General, que preferiría verlo resuelto por el acuerdo entre las partes.

«Tampoco cree España, como reiteradamente ha dicho —señaló el señor Lequerica— en la forma abusiva del derecho llamado de «autodeterminación». Es preciso contar con otros factores para decidir sobre los pueblos». Citó a continuación una carta dirigida al «New York Times», por un antiguo asesor del departamento de Estado, en la que se reconoce que, en dichos casos, más que la «autodeterminación» se va pidiendo la «determinación» por las Naciones Unidas de la situación de los países, lo que también excede a sus funciones. «Ni tan siquiera las naciones sin intereses directos pueden ser insensibles a estos grandes problemas, como el de Chipre, a los que deben prestar toda su atención y mostrar con su sola presencia el interés que despierta y favorece toda clase de enlaces.

«No ha de haber exceso, efectivamente, de «autodeterminación», pero tampoco debe subsistir la «autogendarmería» del siglo XIX, que hacía a algunas naciones sentirse en funciones de policía internacional. Hoy se ha sustituido esto por el acuerdo de bases y por asociaciones como la OTAN, que tanto papel pueden jugar en la resolución del problema; problema real que sería inútil tratar de reducir a una pura cuestión de terrorismo, como siempre se ha querido hacer ver por los opresores de los movimientos nacionales, pero que tienen otro alcance y otra importancia».—Efe.

No-do de sucesos

PARRICIDA

Valls de Uxó (Castellón de la Plana), 20.—En la casa número 106 del Grupo Franco, se oyeron en la madrugada gritos de socorro, a los que acudieron los vecinos y el guardia nocturno, quienes comprobaron que su habitante, José Antonio Sabido Chaparro, natural de Lleras (Badajoz), de 44 años de edad, acababa de dar muerte a su esposa, Florencia Morillo Gómez, de 42 años, y armado aún el parricida con unas tijeras volvió a cerrar la puerta. Cuando se presentó la Guardia Civil y entró en dicha vivienda, se encontró al agresor al lado de su víctima, desangrándose a consecuencia de unas heridas que se produjo en la parte del cuello. Se procedió a su cura y fué trasladado a Castellón.

La víctima fué atacada por su marido con las tijeras que empleaba para sus trabajos de remendón y sostuvo una lucha con él, despertando a su hija de diez años, la que quiso defender a su madre, pero no pudo impedir que el padre la diera muerte, produciéndola varias heridas en diferentes partes del cuerpo. La niña logró salir a la calle a pedir socorro, pero cuando acudieron a auxiliarle la madre ya estaba muerta.

Este matrimonio tenía tres hijas, la mayor de 10 años, uno de siete, y otra de tres.

El parricida acostumbraba a beber y a consecuencia del alcohol, sufría perturbaciones mentales, ensañándose con su mujer porque le frenaba en su vicio.—Cifra.

SE INFLAMA UN RECIPIENTE DE GASOLINA

Bilbao, 20.—En una mercería de la calle Fica, se le inflamó un recipiente de gasolina a la esposa del dueño, doña Nieves Ibáñez de Mendoza, de 38 años, natural de Dos Caminos.

El combustible prendió en las ropas de la señora y en las almacenadas en la mercería y las llamas tomaron un rápido incremento. El fuego alcanzó pronto grandes proporciones, por lo que fueron avisados los bomberos. El dueño del establecimiento, su esposa y un hermano de ésta, salieron a la calle con las ropas ardiendo.

Las tres víctimas fueron trasladadas rápidamente al puesto de socorro del hospital del Generalísimo, donde fueron sometidas a curas de urgencia, y quedaron hospitalizados. La dueña sufrió quemaduras de segundo y tercer grados en el 85 por 100 de su cuerpo, hallándose en estado gravísimo; su esposo y su hermano tienen también gran cantidad de quemaduras de primero y segundo grados, siendo su estado grave. Las pérdidas materiales son de mucha consideración.—Cifra.

MINERO MUERTO

León, 21.—En el coto minero de los yacimientos Vivaldi, situados en Posada del Río, se registró un desprendimiento de tierras, probablemente a causa de las recientes lluvias. Quedaron sepultados cuatro obreros. Más de otros 300, al mando del director encargado de la explotación trabajaron denodadamente hasta conseguir extraerlos. Dos fueron sacados con vida y sin sufrir apenas lesiones. Los otros dos eran ya cadáveres. Las víctimas son Amancio Rodríguez y Adolfo Vuelta Fernández. —Cifra.

CRIMEN

Madrid, 21.—En la sala 22 del Hospital Provincial un joven, de 17 años, Fernando Rojas Campos, que vivía en Camino Viejo de Leganés, 74, se encuentra en estado moribundo. Fué recogido en el Paseo de la Chopera, por el taxista Antonio Alonso Hernández, quien le trasladó a la Casa de Socorro de la Colonia Moscardó y de donde se le pasó al Hospital, haciéndosele una operación que duró unas cuatro horas. El herido presentaba una puñalada en el hemitórax derecho que había llegado hasta el hígado e interesaba otros órganos vitales. Antes de llevársele al Hospital Provincial se le trasladó al Equipo Quirúrgico, donde no pudo ser asistido por estar este establecimiento atendiendo a otros lesionados de diversos accidentes.

Parece ser que no ha podido hablar el herido. Solo se sabe que, al parecer, en la Casa de Socorro dijo que había sido metido en un coche y apuñalado por un amigo. Parece también que el agresor fué un amigo de Fernando, llamado Angel, que habita en las cercanías del lugar conocido por el Pozo del tío Raimundo y que durante el hecho les acompañaba otro amigo llamado «Lolo». La policía realiza las gestiones oportunas para la detención del llamado Angel y de cualquier otra persona que pueda orientar la información sobre este crimen.—Cifra.

CUATRO HERIDOS AL HUNDIRSE UN ESTABLO

Córdoba, 21.—En la finca «El Castillo», de este término municipal, se derrumbó hoy un establo a consecuencia de las recientes lluvias. Resultaron heridos los operarios de dicha finca, Ramón Jiménez Jiménez, de 28 años Manuel Cabello González, de 17; Francisco Varona Luque, de 17; Antonio Torres Reno, de 30, y Francisco Moreno Arroyo, de 17, este último el de más gravedad, pues padece fractura de la columna vertebral. Fué traído a Córdoba y hospitalizado en la Cruz Roja. También en el accidente perecieron dos mulos.—Cifra.

ACCIDENTES MORTALES

León, 21. — En la mina «Llama», de Villaseca, como consecuencia de un desprendimiento de tierras, quedó sepultado el obrero Manuel Ascariz Castro, de 27 años, natural de Pacio (Lugo), y con domicilio en Villaseca.

Cuando fué extraído por sus compañeros, era ya cadáver.

Otro mortal accidente ocurrió en la mina de antracitas de Fabero, del que fué víctima el obrero vagonero Alfredo Fernández, sobre el que cayó un costero. Recibió gravísimas heridas y falleció momentos después.—Cifra.

DOS BARCOS SALVADOS

París, 21. — El pequeño barco mercante español «Costa Asturiana» y otro del mismo tipo inglés, han sido salvados esta mañana.

El barco español sufrió una avería en el motor cuando navegaba por el Mediterráneo, frente a Port Saint Louis.

Dos remolcadores le conducen al puerto de Marsella, donde llegarán esta tarde.

El buque británico fué sorprendido por una fuerte tormenta en el Atlántico, ante las costas de Bretaña y está siendo remolcado también por una embarcación francesa.—Efe.

CRUENTA BATALLA

París, 21. — Tres hombres resultaron muertos y otros tres fueron heridos como consecuencia de una lucha entre obreros norteamericanos que se desarrolló en un bar parisiense la pasada noche, según ha informado hoy la Policía.

Al parecer, la cruenta batalla, comenzó por una discusión política. El café «Gota de Oro», del distrito parisino Norteafricano aparecía acribillado a balazos cuando llegó la policía.

Los muertos y los heridos eran todos norteafricanos. — Efe.

Otra vez hizo RUSIA uso del veto

A la resolución occidental de enviar un delegado a Cachemira que había sido aprobado por 9 votos contra 1

Sede de las Naciones Unidas (Nueva York), (urgente), 20. — Rusia ha puesto el veto a la resolución occidental que pedía al Consejo de Seguridad que enviara a su presidente, Gunnar Jarring, de Suecia, a Asia, para buscar un arreglo a la disputa entre la India y Pakistán, a causa de Cachemira.

La votación en el Consejo fué de nueve votos a favor del envío de Jarring, una abstención y un voto en contra. La resolución patrocinada por Australia, Cuba, Gran Bretaña y Estados Unidos, pedía a Jarring que informase al Consejo el 15 de abril e invitaba a la India y el Pakistán a cooperar con el presidente del Consejo en las negociaciones.—Efe.

FELICITACIONES A LEQUERICA POR SU DISCURSO

Sede de las Naciones Unidas (Nueva York), 21. — Terminado el discurso del señor Lequerica en el debate sobre Chipre que se ha desarrollado en la Comisión Política de la Asamblea General, el ministro inglés Noble, se levantó de su asiento para felicitar al jefe de la Delegación española en las Naciones Unidas, a quien se dirigió en términos muy efusivos. Con la misma cordialidad se acercó también al delegado español el representante de Chipre en la Delegación griega, quien igualmente tuvo frases de alto elogio para el delegado español, a quien agradeció el aliento que les había prestado.

Igualmente han mostrado su agrado por el discurso del señor Lequerica los delegados hispanoamericanos. El embajador de El Ecuador, señor Trujillo, cuyo prestigio dentro de la organización mundial es bien conocido, dijo al señor Lequerica: «Contrariando al reglamento, me han entrado ganas varias veces de aplaudirle».

El señor Lequerica recordó en su discurso que no le extrañaba nada la inquietud que los ingleses sentían por las emisiones de las radios griegas, puesto que tenía la experiencia de las desazones que producían las injustas emisiones que la BBC había dedicado muchas veces a España.

Al terminar su discurso el delegado español, pidió la palabra el antiguo presidente de la Asamblea y representante en la misma del Irán, embajador Entezan, quien, coincidiendo, según dijo, con el pensamiento del delegado español, pedía la suspensión de la sesión con el fin de buscar soluciones adecuadas para la concordia en la cuestión debatida. La propuesta del delegado del Irán fué aceptada.—Efe.

Se aplaza el debate sobre Oriente Medio en la "ONU"

Preocupación de Israel por los "comandos fedayas"

Sede de las Naciones Unidas, 21.—La Asamblea General de las Naciones Unidas ha aplazado su debate sobre el Oriente Medio hasta la tarde del próximo viernes, a petición de los Estados Unidos.—Efe.

UN COMANDO "FEDAYA" EN ARISH

Jerusalén, 21.—El Gobierno de Israel da cuenta de que un comando "Fedaya" ha sido establecido en el Arish, capital del Sinaí, ciudad evacuada por las tropas israelíes el pasado mes y que pasó a poder de las fuerzas de las Naciones Unidas.

En la declaración se dice que los círculos gubernamentales han visto con "gran preocupación los últimos incidentes provocados por los "Fedayas" con la colocación de minas".

Agrega que las fuerzas de las Naciones Unidas son incapaces de evitar infiltraciones de los comandos egipcios.—Efe.

RECUERDOS

Londres, 21.—El Gobierno británico informa que en diciembre de 1948 dijo a Estados Unidos que si las tropas de Israel no se retiraban de territorio egipcio, Gran Bretaña podría ayudar a Egipto, de acuerdo con el tratado anglo-egipcio.

El subsecretario adjunto de Asuntos Exteriores, Irn Harvey, reveló esto en una contestación parlamentaria por escrito a una pregunta del conservador Gilbert Longden, quien había pedido una información sobre los términos del ultimátum dirigido a Israel por el Gobierno británico en 1948, en relación con la retirada de las fuerzas israelíes detrás de su línea fronteriza.

Harvey dijo que en 30 de diciembre de 1948, cuando las tropas de Israel combatían en territorio egipcio, el Gobierno de Gran Bretaña llamó la atención del Gobierno norteamericano sobre la existencia de unas obligaciones británicas hacia Egipto, en virtud del tratado de 1936.

Agregó que en aquella ocasión el Gobierno británico puso de relieve que no tenía deseos de querellarse con los israelíes siempre que aceptaran y dieran cumplimiento a las decisiones del Consejo de Seguridad.—Efe.

Ayer tarde en el Estadio Metropolitano

La Selección Española de fútbol ganó al Stuttgart por tres goles a uno

Como conjunto fallaron los españoles brillando sus individualidades

Madrid, 20.—Por tres tantos a uno ha vencido la selección española de fútbol, al F. V. B. Stuttgart, en el partido de entrenamiento del equipo español, celebrado esta tarde en el Estadio Metropolitano, ante unos treinta mil espectadores, en tarde soleada y de suave temperatura y sobre un terreno de juego en excelentes condiciones.

El primer tiempo finalizó con ventaja del equipo alemán por uno a cero, gol conseguido por el extremo izquierdo Praxel, a los 24 minutos, en una jugada que tuvo como origen un fallo de Kubala en el centro del terreno, aprovechado por el jugador alemán para escaparse hacia el área española y después de driblar a Bosch y a Campanal, tiró a media altura y junto al palo, batiendo a Ramallets.

Los tres goles del equipo español fueron conseguidos por Di Stéfano en la segunda fase del encuentro. El primero a los 17 minutos, dando fin a una jugada personal de Mateos, que le sirvió la pelota desde el extremo derecho; el segundo, a los 25 minutos, en otra combinación con Mateos, que Di Stéfano terminó con un tiro por alto y desde cerca, sin que Boegelein pudiera hacer nada para detenerlo y, el tercero, a los 42 minutos, en oportuno remate a un centro de Gento.

El partido lo arbitró el colegiado castellano, señor Marrón, que no encontró dificultades por haberse desarrollado dentro de la más exquisita corrección.

Falló el conjunto en el juego del equipo español, salvándose únicamente sus individualidades. Así, Di Stéfano ha sido el jugador más efectivo del cuadro, siguiéndole en méritos Garay, Herrera, Mateos y Gento. Los demás, se limitaron a cumplir con su misión sin excederse y sin el habitual rendimiento propio en sus equipos de club. Campanal resultó lesionado cinco minutos antes de finalizar el primer tiempo y se retiró.

El equipo alemán ha jugado un excelente primer tiempo, en el que llevó la iniciativa del juego. Se impuso el equipo español por su mayor rapidez, realizando un excelente marcaje de hombre a hombre y con un práctico sentido del desmarque en sus ataques. Replegó sus líneas en el segundo tiempo, dedicándose más bien a destruir el juego adversario, por lo que durante esta fase lució menos su actuación.

Alineaciones:

Stuttgart: Boegelein; Retter, Schlienz, Liebschwager; Kaniber, Simón; Wallet, Waldner, Tagliaferri, Busch (Strombyer), Praxel.

Destacaron el defensa central, con grandes facultades, pese a su amputación de brazo; Boegelein y Busch.

Selección española: Ramallets; Orúe, Campanal (Herrera), Valero; Bosch (Maguregui), Garay; Loren (Tejada), Kubala, (Mateos), Di Stéfano, Peiró, Gento.—Alfil.

SERAN CONVOCADOS 15 JUGADORES

Madrid, 20.—El seleccionador nacional de fútbol, señor Meana, tiene el propósito de convocar para el encuentro internacional del día 10 de marzo frente a Suiza en el estadio Santiago Bernabeu a quince seleccionados, ya que durante el encuentro no se permite cambio de jugadores, por corresponder al Campeonato del Mundo.

Este partido comenzará a jugarse a las cuatro y media de la tarde y las localidades se pondrán a la venta por parte de la Real Federación Española de Fútbol el día 6 de marzo. —Alfil.

PARECE QUE LA LESION DE CAMPANAL NO ES DE IMPORTANCIA

Madrid, 21.—Inmediatamente después de lesionarse Campanal durante el encuentro celebrado ayer en el estadio Metropolitano, pasaron a interesarse por su estado, desde el palco presidencial a los vestuarios, el presidente de la Federación Española de Fútbol, doctor Lafuente Chaos, y el secretario técnico general, señor Ramírez Pardiñas.

La primera impresión es que Campanal no sufre lesión de importancia y que se trata simplemente de "tirón" de músculo de la pierna derecha.—Alfil.

NO HUBO HOMOGENEIDAD

Madrid, 21.—No han salido satisfechos los aficionados españoles que han presenciado el partido de entrenamiento del equipo nacional, en el estadio Metropolitano. Aunque se considera que el equipo, en líneas generales ha actuado bien, pudiera llegar a ser el equipo ideal una vez introducidas en él determinadas modificaciones. Careció el conjunto de homogeneidad acusando sus componentes falta de compenetración por lo que muchas de las jugadas, aunque bien concebidas, pecaron de premiosidad ante la indecisión de los jugadores que se paraban a ver la posición que adoptaba el compañero. Prueba de ello puede ser que los tres goles de la selección, marcados por Di Stéfano, fueron precisamente solución a jugadas iniciadas por compañeros de su equipo de club. Y así, Garay, posiblemente el mejor jugador español actuó con mucha serenidad en el segundo tiempo, apoyado en la línea media por Maguregui, como Valero estuvo más acertado en el primer tiempo, mientras tuvo a su lado a Campanal, pese a que Herrera, en la segunda mitad, mejoró la actuación del defensa central sevillanista. Los que en su línea no tenían un compañero de club, fueron precisamente los que menos lucieron, pese a su voluntad.

El Stuttgard ha causado magnífica impresión, considerándose acertada su elección por la Federación Española para este partido de entrenamiento, ya que se da por supuesto que Suiza, en su eliminatoria con España para el Campeonato del Mundo, jugará su clásico fútbol eminentemente defensivo, características que encajan perfectamente con las del equipo alemán, a juzgar por la forma en que se han desenvuelto en la segunda mital del encuentro. En la primera parte exhibió un fútbol rápido y posicional, conteniendo un gran sentido práctico y facilidad de desmarque. Los espectadores, aplaudieron en diversas fases al equipo alemán y muy especialmente al final del encuentro, tanto por su buen juego como por su comportamiento deportivo.—Alfil.

EL DIARIO PALENTINO-EL DIA DE PALENCIA

El periódico más leído de la comarca. Precio de suscripción: Trimestre, 66 pesetas

SUEZ, problema artificial

Puntos de vista egipcios

El Cairo, 21. — El consejero político del presidente Nasser, comandante de Aviación Aly Sabry ha calificado la cuestión del Canal de Suez como «un problema artificial» creado por Gran Bretaña y Francia para conseguir sus fines imperialistas de volver a ocupar Egipto.

En una entrevista concedida a la Agencia de información «Oriente Medio», Ali Sabry dijo que Egipto había aprobado siempre su respeto por la libertad de tráfico en el Canal de Suez, de acuerdo con la Convención de 1888 y que también ha puesto de manifiesto su plena capacidad para llevar la dirección del Canal a pesar de los intentos británicos y franceses de obstaculizar la navegación mediante la retirada de sus prácticos y de su personal.—Efe.

EL SEÑOR

D. JUAN ANTONIO MENDEZ BORGE

Falleció en Villada el día 21 de Febrero de 1957

A los 67 años de edad

Después de recibir los Santos Sacramentos

D. E. P.

Sus desconsolados hermanos doña Rogelia, don Luciano (farmacéutico inspector de Villada), doña Angela, don Elías (médico-odontólogo de Valladolid) y doña Luisa Méndez Borge; hermano político don José María Izúzquiza Arcelus (industrial de Villada); sobrinos Juan Antonio, José Vicente y Jesús Izúzquiza Méndez y demás familia,

Suplican a sus amistades le tengan presente en sus oraciones.

La misa de funeral se celebrará el día 22, a las once de la mañana; y a continuación tendrá lugar la conducción del cadáver al cementerio de Villada.

M.C.D.2022